Badminton Cheerleading Faustball Fußball Handball Kanu
Nordic Walking Ski Tanzen Tennis Turnen Volleyball

# Siegburger Turnverein 1862/92 e.V.

# 2020/2021

# VEREINSNACHRICHTEN

# Auf den RICHTIGEN DRUCK kommt es an!

**Print Service Lohmar**

digitaldrucke
grafik-design
laminierungen
cd / dvd erstellung
flyer u. faltblätter
broschüren
visitenkarten
geschäftsdrucksachen
exklusive hochzeitskarten
einladungen
danksagungen
trauerkarten
bindungen
plots
textildrucke
geschenkartikel

Vila-Verde-Straße 4 • 53797 Lohmar • Telefon: 0 22 46 / 1 62 26 • Fax: 0 22 46 / 1 63 43
Internet: www.print-service-lohmar.de • E-Mail: info@print-service-lohmar.de

# INHALTSVERZEICHNIS


Grußwort des Vorsitzenden ..... 2
Neujahrstreffen/Übungsleiterempfang 2021 ..... 4
Jubilaren-Ehrung 2020 ..... 5
Totengedenken ..... 6
Auf einen Blick: Sportangebote, Kontakte, Geschäftsstelle ..... 8
Trainingszeiten und Trainingsorte ..... 10
Beiträge und Zahlungsmodalitäten ..... 10
Informationen ..... 12
STV-Vorstand ..... 13
Vereinseigene Sportstätten ..... 15
Mitgliederstatistik ..... 16
Protokoll der Mitgliederversammlung 2020 ..... 17
Einladung zur Mitgliederversammlung 2021 ..... 22
Dankesworte an Unterstützer und Förderer ..... 23
Protokoll der Jugendvollversammlung 2020 ..... 24
Einladung zur Jugendvollversammlung 2021 ..... 26
Jugend ..... 27
Gelungene Kooperationen ..... 28
Badminton ..... 33
Cheerleading ..... 36
Faustball ..... 42
Fußball ..... 46
Handball ..... 51
Kanu ..... 53
Nordic Walking ..... 57
Ski ..... 61
Schwertkampf - Historisches Fechten ..... 63
Tanzen ..... 65
Tennis ..... 67
Turnen ..... 72
Volleyball ..... 79
Geschäftsbericht 1966 ..... 82

# GRUSSWORT

Liebe STVer,

das Jahr 2020 wird sicherlich als das „Seuchenjahr“ in die Annalen eingehen, und zwar im wahrsten Sinne des Wortes.

Die Pandemie hält die ganze Welt in Atem und lässt während eines Lockdowns auch den STV stillstehen. In diesen Zeiten muss ich mich (noch mehr als in all den anderen Jahren) bei jedem einzelnen Mitglied bedanken, das uns die Treue hält. Natürlich sind einige Anfragen bei uns im Vorstand eingegangen, ob für die Monate, in denen überhaupt kein Sport stattgefunden hat, nicht die Mitgliedsbeiträge erlassen werden können. Hierfür habe ich größtes Verständnis. Wir haben lange diskutiert, kamen jedoch zu dem Ergebnis, dass wir es im Sinne des Vereins letztlich nicht tun können. Sicherlich ist es für jedes einzelne Mitglied ärgerlich, einen Monatsbeitrag von 10,00 € zu zahlen, ohne seinem Sport nachgehen zu können. Dennoch sind wir einstimmig zu dem Entschluss gekommen, dass 10,00 € für einen Einzelnen leichter zu verkraften sind, als ein fünfstelliger Betrag, der dem STV fehlen würde, wenn man nur den Beitrag für einen einzigen Monat erlassen würde. Anders als beispielsweise ein Fitnessstudio, sind wir als Verein auch berechtigt, die Beiträge weiter zu erheben. Dies machen wir – wie gerade ausgeführt – ausschließlich im Interesse unseres Vereins.

Ferner darf ich an dieser Stelle versichern, dass wir alles ermöglichen werden, um den Sportbetrieb schnellstmöglich wieder aufzunehmen. Alle stehen in den Startlöchern. Als es im Frühjahr den ersten Lockdown gab, konnten wir viele Übungsleiterstunden aus der Halle nach draußen auf das Gelände in der Jahnstraße verlegen. Hier gilt mein großer Dank Jörn Rottleb und Andreas Wilpert, die nicht nur ein geeignetes Konzept erstellt, sondern auch die Koordination der verschiedenen Abteilungen auf dem Gelände organisiert haben. Zum Glück ist der Platz ja ausreichend groß, um die geltenden Abstandsregelungen problemlos einzuhalten.

Es gibt aber aus dem Jahr 2020 auch Erfreuliches zu berichten:
Zunächst können wir vermelden, dass unsere Geschäftsstelle Zuwachs erhalten hat und bestens aufgestellt ist. Wir begrüßen Herrn Erfried Hassel ganz herzlich, der das Team um Frau Zareen Qayyum und Herrn Helmut Wasser verstärkt. Helmut übernimmt die Einarbeit unserer beiden neuen Geschäftsstellenleiter und zieht sich

allmählich in eine beratende Funktion zurück. Meinen herzlichen Dank an Alle!

Auch im Vorstand hat sich einiges geändert. Auf unserer ersten virtuellen Jahreshauptversammlung wurden zwei Beisitzer gewählt. Bei Angelina Bednarz und Herbert Müller, die aus dem Vorstand ausgeschieden sind, möchte ich mich an dieser Stelle ganz herzlich für ihre Tätigkeit bedanken. Dabei darf ich hervorheben, dass Herbert Müller über vierzig Jahre im STV ehrenamtlich tätig war. Dies kann man nicht hoch genug einschätzen. Neu gewählt worden sind Frau Sabine Schellenbach und Herr Harald Damovsky, die ich in unserem Team mit Freude begrüßen darf. Ich verspreche mir viel Engagement und hoffe, dass der STV gut aufgestellt ist.

Schließlich gab es jetzt im November noch ein verfrühtes Weihnachtsgeschenk für den STV. Unsere Anträge, die wir im Rahmen des Projektes „Moderne Sportstätten 2022" gestellt haben, sind positiv beschieden worden. So erhalten wir für unseren Fußballplatz, den wir mit einer Flutlichtanlage ausstatten, einen Zuschuss von über 20.000,00 €, für die Sanierung der Tennisplätze „Am Grafenkreuz" beläuft sich die Unterstützung sogar auf über 85.000,00 €.

Vielen Dank an die beiden Abteilungen, die die Konzepte ausgearbeitet und die notwendigen Kostenvoranschläge eingeholt haben. Und natürlich auch einen ganz herzlichen Dank an den Stadtsportverband und das Land NRW, die für die Zuteilung der Mittel an den STV letztlich verantwortlich waren.

In der Hoffnung, dass im Jahre 2021 wieder Präsenzveranstaltungen möglich sein werden, lade ich Sie hiermit zu unserer **Jahreshauptversammlung 2021** ein, die nach momentanem Stand **am Freitag, den 14.5.2021, 20.00 Uhr, im Bootshaus Wahnbachtalstraße**, stattfinden soll.

Ich wünsche uns allen, dass dieser zweite Lockdown schnellstmöglich endet, damit wir den Sportbetrieb wieder aufnehmen können. Vielleicht kehrt ja doch im Verlaufe des Jahres 2021 allmählich Normalität zurück.

Bleiben Sie gesund!

Ihr
Marc Lietzau

I. Vorsitzender

# NEUJAHRSTREFFEN/ÜBUNGSLEITEREMPFANG 2021

Liebe Abteilungsleiterinnen und Abteilungsleiter,
liebe Übungsleiterinnen und Übungsleiter,

wir laden Sie herzlich ein zu unserem

**Neujahrstreffen/Übungsleiterempfang am Sonntag, 10. Januar 2021 um 11.00 Uhr in unser Boots- und Vereinshaus (Wirtshaus Zur Sieg), Wahnbachtalstr. 19 in Siegburg**

Mit der bereits zum Jahresende ausgesprochenen Einladung wollen wir uns für Ihre Arbeit und Unterstützung im Jahr 2020 bedanken.

Wir freuen uns sehr, wenn alle Eingeladenen an diesem Tag ein paar gemütliche Stunden im STV-Kreis einplanen können.

Ihr STV-Vorstand

**Zusammen gegen Corona**

**Siegburger Turnverein 1862/92 e.V.**
www.siegburgertv.de

# JUBILAREN-EHRUNG 2020

Für den 9. Oktober 2020 waren insgesamt siebzehn Mitglieder zur Jubilaren-Ehrung eingeladen. Leider sind nicht alle Eingeladenen unserer Einladung gefolgt, teilweise blieb die Antwort aus – schade.

In der gemütlichen Atmosphäre unseres Boots- und Vereinshauses an der Wahnbachtalstraße in Siegburg, natürlich zwingend verbunden mit den Corona-Vorsichtsmaßnahmen, konnten unser Vorsitzender Marc Lietzau und der stellvertretende Vorsitzende Thomas Ottersbach die Ehrungen für 25 Jahre Mitgliedschaft im STV aussprechen. Diese Jubilar-Mitglieder wurden mit Urkunde und silberner STV-Ehrennadel ausgezeichnet.

25 Jahre Mitglied im STV: Dietmar Adscheid (Kanu), Gisela Bandekow (Turnen), Gisela Delling (Turnen), Anna Gundelach (Nordic Walking, Turnen), Anita Hebekeuser (Badminton, Turnen), Margarethe Mergner (Ski, Fußball, Turnen), Felix Mikeska (Nordic Walking, Ski), Margitta Reinhardt (Turnen, Tanzen), Monika Schmidt (Ski, Nordic Walking, Turnen), Lariß a Schneider (Tennis), Marina Schneider (Turnen), Raymund Schoen (Kanu, Ski), Klaus Teichmann (Tennis), Herbert von Bank (Ski, Nordic Walking).

Für stolze 50 Jahre Mitgliedschaft im STV wurden Hildegard Koller (Tennis), Gertrud Kurscheid (Kanu), Jens Winther (Fußball), ausgezeichnet. Sie wurden mit großer Urkunde und goldener STV-Ehrennadel ausgestattet und zu Ehrenmitgliedern im STV ernannt.
Unsere Gratulation gilt allen Geehrten, mit dem Wunsch, dass sie noch lange unserem STV treu bleiben.

Über die bemerkenswerte Vielzahl langjähriger Mitgliedschaften freuen wir uns besonders, spiegelt sie doch gute Vereinsarbeit, ausgewogenes Sportangebot und Zufriedenheit wider.

Von unseren knapp 2.000 Mitgliedern sind nun 257 Jubilar-Mitglieder mit mehr als 25 Jahren Mitgliedschaft - davon sind 56 Mitglieder mit der Ehrenmitgliedschaft für mehr als 50jährige Mitgliedschaft oder aus ganz besonderem Grunde ausgezeichnet.

# TOTENGEDENKEN

Ein Mensch der uns verlässt ist wie die Sonne,  die versinkt, allerdings etwas von ihrem Licht bleibt immer in unseren Herzen.

Wir gedenken in Dankbarkeit unseren im Jahre 2020 verstorbenen fünf verdienten Ehrenmitgliedern:

Leni Arnold (93 Jahre),
Klaus-Dieter Bermann (80 Jahre),
Falko Fischer (76 Jahre),
Ingrid Rump (82 Jahre) und
Hans Schaefer (95).

# Wirtshaus ZUR SIEG STV Bootshaus

Wahnbachtalstr. 19, 53721 Siegburg
Telefon 02241/63220

**Öffnungszeiten:**
**Dienstag - Samstag 16.00 Uhr bis 23.30 Uhr**
**Sonn- und Feiertag 11.30 Uhr bis 23.30 Uhr**
**Montag Ruhetag**

**Auf Wunsch sind auch frühere Öffnungszeiten möglich.**

Unser Wirtshaus bietet Ihnen in gemütlicher Atmosphäre über 120 Sitzplätze, eine Terrasse mit wunderschönem Siegblick und 50 Sitzplätzen, sowie einen Biergarten mit rund 250 Sitzplätzen.

Wir führen eine deutsch-internationale Küche.

Gerne stellen wir Ihnen unsere Räumlichkeiten für Festlichkeiten aller Art, als auch Versammlungen, Tagungen und Beerdigungsessen zur Verfügung.

Wir fertigen Buffets individuell nach Ihren Wünschen und liefern auch zu Ihnen nach Hause ohne Aufpreis.

# AUF EINEN BLICK

## Sportangebote, Abteilungsleitungen, Jugendwarte, Gleichstellungsbeauftragter und Geschäftsstelle

| | | | |
|---|---|---|---|
| **Badminton** | gegr. 1956 | **Peter Kahl** | Telefon 02241/333828 |
| | | badminton@siegburgertv.de / www.badminton-tvsiegburg.de | |
| **Cheerleading** | gegr. 2002 | **Kim-Justine Grüneberg** | Mobil 0152/04073268 |
| | | cheerleading@siegburgertv.de / www.saints-cheerleader.de | |
| **Faustball** | gegr. 1972 | **Jörn Rottleb** | Mobil 0170/8825786 |
| | | faustball@siegburgertv.de / www.stv-faustball.de | |
| **Fußball** | gegr. 1910 | **Andreas Wilpert** | Mobil 0177/8292373 |
| | | fussball@siegburgertv.de | |
| **Handball** | gegr. 1922 | **Stefan Rosemann** | Telefon 02241/127865 |
| | | handball@siegburgertv.de / www.handball-in-siegburg.de | |
| **Schwertkampf** -Historisches Fechten (HEMA) (01/2018 - Abteilung in Gründung) | | **Markus Gerundt** schwertkampf@siegburgertv.de | |
| **Kanu** | gegr. 1932 | **Christoph Könen** | Telefon 0170/8010282 |
| | | kanu@siegburgertv.de / www.stv-kanu.de | |
| **Nordic Walking** | gegr. 2007 | **Johannes Siepe** | Mobil 0151/75017620 |
| | | nordic-walking@siegburgertv.de | |
| **Ski** | gegr. 1934 | **Siegfried Dinter** | Telefon 02241/2413040 |
| | | ski@siegburgertv.de | |
| **Tanzen** | gegr. 1984 | **Karina Selle** | Telefon 02241/64206 |
| | | tanzen@siegburgertv.de | |
| **Tennis** | gegr. 1979 | **Thomas Steinbach** | Mobil 0171/6530065 |
| | | tennis@siegburgertv.de / www.stv-am-grafenkreuz.de | |
| **Turnen** | gegr. 1862 | **Sabine Schellenbach** | Telefon 02241/1682949 |
| | | turnen@siegburgertv.de | |
| **Volleyball** | gegr. 1977 | **Volker Koch** | Mobil 0151/27537166 |
| | | volleyball@siegburgertv.de | |

| | |
|---|---|
| **Jugendwartin** | **Martina Roeger** (kommissarisch)<br>jugend@siegburgertv.de |
| **Stellv. Jugendwartin** | **Martina Roeger**<br>jugend@siegburgertv.de |
| **Inklusion und Integration Gleichstellungs-beauftragter** | **z. Zt. nicht besetzt**<br>gleichstellung@siegburgertv.de |
| **Geschäftsstelle** | Jahnstr. 25, 53721 Siegburg<br>Telefon 02241/1462494,<br>Fax 02241/1462491,<br>info@siegburgertv.de<br><br>Bankverbindung Hauptverein:<br>IBAN – DE 35 37050299 0001011881 |

Unsere Geschäftsstelle befindet sich im Untergeschoß des STV-Clubheimes auf der Platzanlage Jahnstr. 25 in Siegburg (Brückberg).

In der Geschäftsstelle stehen Zareen Qayyum und Erfried Hassel montags von 9 bis 13 Uhr und donnerstags von 11 bis 15 Uhr für unsere Mitglieder zur Verfügung.

Unsere Geschäftsstelle ist u. a. verantwortlich für die Mitgliederverwaltung, also für Mitglieder-Eintritte, -Austritte und für jegliche Änderungen der Mitgliederdaten. Auch wird die Erhebung der Mitgliedsbeiträge von der Geschäftsstelle gesteuert. Bitte richten Sie diesbezügliche Fragen ausschließlich an die Geschäftsstelle.

Während der Öffnungszeiten ist die telefonische Erreichbarkeit gewährleistet und des Weiteren können Sie uns, quasi 24 Stunden am Tag und sieben Tage in der Woche per E-Mail unter info@siegburgertv.de erreichen.

Aktuelle Informationen finden Sie zu jeder Zeit auf unserer Webseite www.siegburgertv.de – insbesondere auch Hinweise, wenn die Geschäftsstelle zu der Regelzeit einmal nicht geöffnet ist, z. B. wegen Urlaub.

## TRAININGSZEITEN UND TRAININGSORTE

Da die Vielfalt unserer Sportmöglichkeiten, insbesondere die Trainingstage und Trainingszeiten und auch die Besetzung mit unseren Übungsleitern einem teils regen Wandel unterliegen kann, muss auf die Abbildung der Gesamtübersicht in diesen Vereinsnachrichten verzichtet werden.

Optimal und aktuell sind Sie informiert, wenn Sie auf unserer Webseite www.siegburgertv.de nachschauen oder die individuellen Webseiten unserer Abteilungen besuchen.

## BEITRÄGE UND ZAHLUNGSMODALITÄTEN

Die Beitragserhebung für unseren Siegburger Turnverein 1862/92 e. V. erfolgt ausschließlich mittels Lastschrifteinzug. Mitglieder bzw. die Kontoinhaber können zwischen der vierteljährlichen, halbjährlichen und jährlichen Fälligkeit wählen.

**Fälligkeitstermine:** 1. Februar, 1. Mai, 1. August, 1. November – abhängig von Ihrem gewählten Zahlungsrhythmus. Fällt ein Fälligkeitstermin auf einen Nicht-Geschäftstag (Samstag, Sonntag oder Feiertag), so erfolgt der Lastschrifteinzug am nächstfolgenden Geschäftstag.

**Unsere Mitgliedsbeiträge** (zuletzt geändert am 1. Januar 2014):

| | | | |
|---|---|---|---|
| Kinder, Jugendliche bis 18 Jahre * | 5,00 €/Monat | = | 60,00 €/Jahr |
| Erwachsene ab 18 bis 23 Jahre ** | 7,50 €/Monat | = | 90,00 €/Jahr |
| Erwachsene ab 23 Jahre | 10,00 €/Monat | = | 120,00 €/Jahr |
| Ehepaare und Familien *** | 18,00 €/Monat | = | 216,00 €/Jahr |

* Nach vollendetem 18. Lebensjahr wird automatisch die Eingruppierung in den Erwachsenenstatus 18 bis 23 Jahre durchgeführt.
** Nach vollendetem 23. Lebensjahr wird automatisch die Eingruppierung in den Erwachsenenstatus durchgeführt.
*** Familienmitglieder, die das 23. Lebensjahr vollendet haben, fallen automatisch aus dem Familienbeitrag heraus und werden in den Status „Erwachsene ab 23 Jahre“ übergeleitet.

**Nachfolgende Abteilungen erheben einen zusätzlichen Beitrag, der von den Abteilungen gesondert eingezogen wird.**

| | |
|---|---|
| **Badminton** | Einzug jährlich: 1.1. \| halbjährlich: 1.1., 1.7. |
| Erwachsene | 4,00 €/Monat |
| Jugendliche | 1,00 €/Monat |

| | |
|---|---|
| **Cheerleading** | Einzug halbjährlich: 1.1., 1.7. |
| Erwachsene/1. Kind | 5,00 €/Monat |
| 2. Kind | 4,00 €/Monat |
| ab 3. Kind | 3,00 €/Monat |

| | |
|---|---|
| **Handball** | Einzug halbjährlich, 1.4, 1.10 |
| Erwachsene | 6,00 €/Monat |
| Schüler, Studenten, Auszubildende und Bufdis | 5,00 €/Monat |
| Kinder und Jugendliche bis 18 Jahre | 4,00 €/Monat |

| | |
|---|---|
| **Tanzen** | Einzug ¼-jährlich: 15.2., 15.5., 15.8., 15.11. |
| Erwachsene | 6,00 €/Monat |
| Jugendliche bis 18 Jahre | 3,00 €/Monat |

(bei angemeldeten Geschwistern zahlt nur ein Kind, die anderen sind beitragsfrei)

| | |
|---|---|
| **Tennis** | Einzug ¼-jährlich: 15.2., 15.5., 15.8., 15.11. |
| Erwachsene, auch mit Kindern unter 14 Jahren | 24,55 €/Vierteljahr |
| Ehepaare, gemeinsam lebende Partnerschaften, auch mit Kindern unter 14 Jahren | 38,35 €/Vierteljahr |
| Kinder, ohne Elternmitgliedschaft | 10,75 €/Vierteljahr |
| Jugendliche von 14 bis 18 Jahre | 10,75 €/Vierteljahr |
| Erwachsene bis 27 Jahre in Ausbildung (Nachweis) | 10,75 €/Vierteljahr |

| | |
|---|---|
| **Turnen** | Einzug jährlich: 1.2 |
| pro Person | 12,00 €/Jahr |

| | |
|---|---|
| **Volleyball** | Einzug jährlich: 1.4 |
| pro Person | 12,00 €/Jahr |

# INFORMATIONEN

**Ganz wichtig** - Kommunikation mit unseren Mitgliedern
Leider kommt immer wieder Post an unsere Mitglieder zurück, weil die Anschrift nicht mehr stimmt. Das heißt der Wohnortwechsel wurde uns nicht mitgeteilt. Bitte teilen Sie uns diese Veränderungen rechtzeitig mit. Gleiches gilt für geänderte oder neue Telefon-/Handy-Nummern und Ihre E-Mail-Adresse. Nur mit korrekten Daten ist die gute und kurzfristige Kommunikation gewährleistet.

**Sehr kostenträchtig** - Beitrags-Rückbelastungen
Uns werden leider regelmäßig Beitragseinzüge, verbunden mit hohen Rücklastschriftkosten, von Banken und Sparkassen zurückgegeben, u. a. weil Konten unserer Mitglieder aufgelöst wurden. Auch ist die Kontoführung sehr oft Anlass für die Banken und Sparkassen, unsere Beitragslastschriften nicht einzulösen. Die Bearbeitung dieser Rücklastschriften ist arbeits- und sehr kostenintensiv. Uns entstandene Rücklastschriftkosten müssen wir im Interesse aller unserer Mitglieder, nach dem Verursacherprinzip, an unsere Mitglieder weitergeben.

**Unsere Vereinsnachrichten** - Mit der Post zu Ihnen nach Hause
Wie bereits seit Jahren praktiziert, so senden wir auch jetzt wieder unsere Vereinsnachrichten per Post. Bitte beachten Sie, dass pro Ehepaar, Familie oder Mitgliederhaushalt nur ein Heft zum Versand kommt.

Selbstverständlich können Sie weitere Exemplare erhalten: Von Ihrem Übungsleiter, vom Abteilungsleiter, von Vorstandsmitgliedern oder von der Geschäftsstelle. Online stehen Ihnen unsere Vereinsnachrichten unter siegburgertv.de/vereinsleben/jahreshefte zur Verfügung.

Siegburger Turnverein
1862/92 e.V.
www.siegburgertv.de

# STV-VORSTAND

## Engerer Vorstand

| | |
|---|---|
| Vorsitzender | **Marc Lietzau**<br>Mobil 0171/5395644<br>m.lietzau@siegburgertv.de |
| Stellv. Vorsitzender | **Thomas Ottersbach**<br>Telefon 02241/9054212<br>t.ottersbach@siegburgertv.de |
| Schatzmeisterin | **Susanne Ernst**<br>Telefon 02241/50485<br>s.ernst@siegburgertv.de |
| Beisitzer | **Harald Damovsky**<br>Mobil 0171/5210094<br>h.damovsky@siegburgertv.de |
| Beisitzerin | **Sabine Schellenbach**<br>Telefon 02241/1682949<br>s.schellenbach@siegburgertv.de |

Aller den Gesamtverein betreffenden Schriftverkehr
(Anschriften- oder Kontoänderungen, An-/Abmeldungen, usw.)
ist unbedingt an die Geschäftsstelle zu richten:

STV-Geschäftsstelle
Jahnstraße 25
53721 Siegburg

Tel. 02241/1462494
Fax: 02241/1462491
Mail: info@siegburgertv.de

STV-News, Übungszeiten, Termine, Kontakte und mehr...

www.siegburgertv.de

# Siegburger Turnverein 1862/92 e.V.

www.siegburgertv.de

- Badminton
- Cheerleading
- Faustball
- Fußball
- Handball
- Schwertkampf
- Nordic Walking
- Kanu
- Ski
- Tanzen
- Tennis
- Turnen
- Volleyball

Aller den Gesamtverein betreffenden Schriftverkehr
(Anschriften- oder Kontoänderungen, An-/Abmeldungen, usw.)
ist unbedingt an die Geschäftsstelle zu richten:

STV-Geschäftsstelle
Jahnstraße 25
53721 Siegburg

Tel. 02241/1462494
Fax: 02241/1462491
Mail: info@siegburgertv.de

# VEREINSEIGENE SPORTSTÄTTEN

**Platzanlage**
Kunstrasenplatz
Naturrasen-Spielfeld
STV-Clubheim mit Biergarten
Boule-Bahn

Jahnstraße 25, Siegburg
Telefon: 02241/1478667

**Boots- und Vereinshaus**
direkt an der Sieg
großer Biergarten
Gesellschaftsraum bis 250 Personen

Wahnbachtalstraße 19, Siegburg
Telefon: 02241/63220

**Tennisanlage**
7 Aschenplätze
automatische Berieselungsanlage
attraktives Clubhaus

Am Grafenkreuz 27, Siegburg
Telefon: 02241/385744

Diese Sportanlagen mit einer Größe von mehr als 43.000 m² sind unser Vereinseigentum und stehen allen Mitgliedern zur sportlichen Nutzung zur Verfügung.

Die drei bewirtschafteten Vereins- und Clubhäuser laden zum Besuch in sportlich-geselliger Atmosphäre ein. Gäste sind herzlich willkommen.

# MITGLIEDERSTATISTIK

Stand: 1. Dezember 2020 (Kündigungen 2020 abgerechnet)

## Auswertung unserer 1.836 Mitglieder

mit Mehrfachnennungen (Mitglieder üben mehrere Sportarten aus)

| Abteilung | Männlich | Weiblich | Gesamt |
|---|---|---|---|
| Badminton | 74 | 40 | 114 |
| Cheerleading | 16 | 147 | 163 |
| Faustball | 23 | 15 | 38 |
| Fußball | 247 | 11 | 258 |
| Handball | 135 | 41 | 176 |
| Kanu | 74 | 52 | 126 |
| Nordic Walking | 48 | 82 | 130 |
| Ski | 73 | 58 | 131 |
| Tanzen | 9 | 125 | 134 |
| Tennis | 211 | 172 | 383 |
| Turnen | 106 | 283 | 389 |
| Volleyball | 27 | 31 | 58 |
| Ballkids (Inklusion/Integration) | 14 | 17 | 31 |
| Schwertkampf-Historisches Fechten | 13 | 1 | 14 |
| **Gesamt** | **1.070** | **1.075** | **2.145** |

## Altersstruktur aller 1.836 Mitglieder

| Alter | Männlich | Weiblich | Gesamt |
|---|---|---|---|
| 00 - 06 Jahre | 54 | 50 | 104 |
| 07 - 14 Jahre | 247 | 229 | 476 |
| 15 - 18 Jahre | 96 | 87 | 183 |
| 19 - 21 Jahre | 19 | 31 | 50 |
| 22 - 26 Jahre | 32 | 42 | 74 |
| 27 - 40 Jahre | 102 | 72 | 174 |
| 41 - 60 Jahre | 183 | 172 | 355 |
| 61 - 99 Jahre | 210 | 209 | 419 |
| 100 Jahre und mehr | 1 | 0 | 1 |
| **Gesamt** | **944** | **892** | **1.836** |

# PROTOKOLL DER MITGLIEDERVERSAMMLUNG 2020

Protokoll der virtuellen Mitgliederversammlung des STV 1862/92 e.V. am Donnerstag, den 17.12.2020, via ZOOM. Die Sitzung wurde um 19 Uhr eröffnet.

Teilnehmer: 49 stimmberechtigte Mitglieder

Thomas Ottersbach hat die technischen Details der Sitzung übernommen und erklärt die Funktionen. Es gibt Chatfunktionen, in der Fragen der Teilnehmer gestellt werden können. Zu den Wahlen werden Masken eingeblendet, die mit ja / nein / enthalten abgestimmt beantwortet werden können. Virtuell können keine geheimen Wahlen vorgenommen werden. Thomas Ottersbach ist Moderator der ZOOM Sitzung.

**TOP 1: Begrüßung durch den Vorsitzenden Marc Lietzau**
Marc Lietzau begrüßt alle Anwesenden der ZOOM Konferenz und stellt die ordnungsgemäße Einladung fest. Coronabedingt musste die Mitgliederversammlung im Mai und im November abgesagt werden. Die Einladung für den heutigen Termin zur virtuellen Sitzung ist jedem Mitglied fristgerecht per Email gesendet worden und es wurden Aushänge an den Vereinsheimen getätigt. Die Beschlussfähigkeit ist gegeben.

**TOP 2: Ehrung der Verstorbenen**
Es wurde eine Schweigeminute eingelegt für die verstorbenen Mitglieder in diesem Jahr.

**TOP 3: Genehmigung des Protokolls der Mitgliederversammlung vom 05.04.2019**
Das Protokoll der Mitgliederversammlung 2019 wurde abgedruckt in den Vereinsnachrichten. Die Abstimmung ergab die Genehmigung des Protokolls.

**TOP 4: Jahresbericht durch den Vorsitzenden Marc Lietzau**
Mitgliederstand von heute: 1836 Mitglieder - nur 100 Mitglieder weniger als letztes Jahr zu der Zeit. Es gab viele Anfragen von Mitgliedern, die ihre Beitrage wegen der Corona Pandemie aussetzen wollen. Das kann nicht geleistet werden.

www.siegburgertv.de

Der Hauptverein zahlt den Übungsleiter*innen, die ehrenamtlich auf Aufwandsentschädigung arbeiten 4,60 Euro pro Stunde, die Abteilungen stocken den jeweiligen Betrag auf, den sie den Übungsleiter*innen zahlen. Dieses wurde abgestimmt, ob das bis Ende 2020 ausgezahlt werden kann. Die Mitglieder haben dafür mit Ja abgestimmt. Für 2021 wird das nach Länge des Lockdowns neu abgestimmt. Diese Regelung gilt nicht für freiberufliche Trainer, diese konnten staatliche Hilfen in Anspruch nehmen können. Diese Zahlungen wurden im Übrigen auch nur von wenigen Übungsleiter*innen in Anspruch genommen.

Das Training auf der Platzanlage ab Mai für die Sommermonate für alle Abteilungen wurde von Fußball/Faustball Abteilungsleitung hervorragend organisiert – vielen Dank an Jörn und Andreas!

Bei Fußball und Volleyball gibt es Aufstiege in die nächste Liga – tolle Nachrichten.

In der Geschäftsstelle gab es Sorge um Helmut Wasser, der leider gesundheitlich einen Rückschlag hatte und sich erfreulicherweise erholen konnte! Vielen Dank an dieser Stelle nochmal an sein unermüdliches Engagement für den Verein – auch in schweren Zeiten! Wir dürfen Erfried Hassel im Team begrüßen, er verstärkt die Geschäftsstelle an der Seite von Zareen Qayyum. Helmut Wasser wird als Berater die Geschäftsstelle weiter unterstützen.

Die Jubilaren Sitzung im November konnte stattfinden, es war „komisch". Alle mussten an einem Einzeltisch sitzen, damit der Abstand gewahrt bleibt. Kosta hat ein sehr leckeres Essen zubereitet und es war auch unter anderen Umständen ein schöner Abend.

Die Vereinsnachrichten werden im Januar an die Mitglieder versandt.

**TOP 5: Bericht der Schatzmeisterin Susanne Ernst**

Die Zahlen für das Geschäftsjahr 2019 wurden von Susanne Ernst vorgetragen und erläutert. Die Excel Tabelle mit den einzelnen Posten war auf der eingeblendeten Maske für alle Teilnehmer*innen sichtbar.

| | |
|---|---|
| Gesamt-Einnahmen: | € 377,400,61 |
| Gesamt-Ausgaben: | € 331,863,15 |
| Saldo: | € 45,537,46 |
| | |
| Tagesgeldkonto: | € 135,622.27 |
| Gesamt-Verbindlichkeiten: | € 26,059,83 (LSB u. Kunstrasen) |

**TOP 6: Bericht der Kassenprüfer**

Die Kassenprüfer waren Jörn Rottleb und Ralf Fiebig. Der gesamte Kassenbericht wird von Jörn Rottleb verlesen. Die Kassenprüfung wurde am 11.9.2020 in den Räumen der WeSkro Steuerberatungsgesellschaft Welsch Skrobic Part GmbH in St. Augustin vorgenommen. Anwesend waren die Schatzmeisterin Susanne Ernst und zeitweise die Steuerberaterin Barbara Welsch. Mitarbeiter der Steuerberatungskanzlei haben für die Beantwortung von Fragen zur Verfügung gestanden.

Auf die vollständige Wiedergabe des Prüfberichts wird hier im Protokoll verzichtet, jedoch ist der vollständige Prüfbericht Bestandteil der Jahresabschluss Unterlagen.

Zusammenfassung: Es wurden keine Feststellungen getroffen, die auf Mängel und Versäumnisse bei der Bearbeitung und Erfassung der Geschäftsvorgänge schließen lassen. Die Sichtung der Jahresabschluss Unterlagen für das Kalenderjahr 2019 führte zu keinen Auffälligkeiten und Beanstandungen.

Schlussbemerkungen:
Die Rechnungen und sonstigen Zahlungsbelege wurden unserer Schatzmeisterin zur Begleichung über verschiedene Wege (per Post, persönlich, gescannt oder per mail) zur Zahlungsanweisung und Verbuchung zugeleitet. Soweit in der stichprobenartigen Durchsicht erkennbar, sind die Rechnungen und die sonstigen Zahlungsbelege in Ordnung. Die Zahlungsbelege lassen auf die satzungskonforme Verwendung schließen. Fragen wurden von Susanne Ernst sofort und kompetent beantwortet.

Wie in den Vorjahren, erhält Susanne Ernst von den Abteilungen die Jahresabschlüsse erfreulich zeitnah und gerät dadurch nicht in zeitliche Engpässe. Hierfür gilt der Dank an die Damen und Herren in den Abteilungen, insbesondere den Kassenprüfer*innen.

Ein großer Dank an Susanne Ernst für die engagierte Arbeit seit Jahren auf dem Schatzmeister Posten.

Die Kassenprüfer schlagen der Mitgliederversammlung vor, dem Vorstand und im Besonderen die Schatzmeisterin Susanne Ernst uneingeschränkte Entlastung zu erteilen.

Die Kassenprüfer bitten die Abteilungen die Kassen bis 31.12. des Jahres einzureichen. Falls es Barkassen gibt, müssen diese zum Jahresende aufgelöst werden.

## TOP 7: Entlastung des Vorstandes

Die Versammlung entlastet die Schatzmeisterin und den Vorstand einstimmig.

## TOP 8: Ergänzungswahl zum Vorstand

Gemäß § 10 (Vorstand), Abs. 4 der Satzung
Hier: Wahl des/der Schatzmeister*in, Wahl von 2 Beisitzern/Beisitzerinnen.

Der Vorstand schlägt Susanne Ernst zur Wahl der Schatzmeisterin vor. Susanne Ernst wurde einstimmig von der Versammlung gewählt und nimmt die Wahl an.

Der Vorstand schlägt Sabine Schellenbach und Harald Damovsky zu Beisitzern vor. Die Mitglieder stimmen ab und bestätigen mit ja. Beide nehmen die Wahl an. Sabine Schellenbach wird Schriftführerin und Harald Damovsky übernimmt die Betreuung der vereinseigenen Immobilien.
Ein großes Dankeschön an Angelina Bednarz und Herbert Müller, die jahrelang diese Ämter inne hatten. Da virtuell ein Blumenstrauß nicht überreicht werden kann, wird es im nächsten Jahr nachgeholt.

## TOP 9: Wahl von 2 Kassenprüfern/innen und 1 Stellvertreter/in

Der Vorstand schlägt Jörn Rottleb und Ralf Fiebig zu Kassenprüfern vor sowie Kerstin Wolf zur Stellvertreterin. Die Versammlung hat einstimmig mit JA abgestimmt, die Kandidaten nehmen die Wahl an.

## TOP 10: Bekanntgabe der Vereinsjugendwarte und Abteilungsleiter/innen

| | |
|---|---|
| Kommissarischer Jugendwart: | Martina Röger |
| | |
| Badminton | Peter Kahl |
| Cheerleading | Justine Grüneberg |
| Faustball | Jörn Rottleb |
| Fußball | Andreas Wilpert |
| Handball | Stefan Rosemann |
| Kanu | Christoph Köhnen |
| Ski | Siegfried Dinter |
| Tanzen | Karina Selle |
| Tennis | Thomas Steinbach |
| Turnen | Sabine Schellenbach |
| Volleyball | Volker Koch |
| Nordic Walking | Johannes Siepe |
| Gruppe Schwertkampf | Markus Gerundt |

**TOP 11: Beschlussfassung ermässigter Mitgliedsbeitrag Schüler/ Auszubildende / Studierende (18-23 Jahre)**
Verzicht auf die regelmäßige Vorlage gültiger Bescheinigungen. Hinweis Die ab 1. Januar 2014 gültigen Mitgliedsbeiträge bleiben unberührt.

Dieser Punkt ist ein großer Aufwand für die Geschäftsstelle.

Die Versammlung stimmte ab, dass auf die regelmäßige Vorlage der Bescheinigung verzichtet wird.

**TOP 12: Haushalt 2020**
Die Etatverteilung soll wie üblich ablaufen. Abteilungen, die Engpässe haben, können vorab Auszahlungen beantragen.

**TOP 13: Verschiedenes**
Ein großes Danke schön an Markus Knittler. Markus hat die Neugestaltung der Vereinshomepage übernommen und Schulungen für alle Abteilungsleiter*innen durchgeführt. Die Abteilungen stellen jetzt selber auf den jeweiligen Seiten Beiträge und Fotos ein. Vielen Dank!

Der Termin für die Mitgliederversammlung in 2021 ist der 14. Mai. Wann und wo, wird nach Corona Bedingungen entschieden und mitgeteilt.

Protokoll wurde geführt von Sabine Schellenbach.

Marc Lietzau
Vorsitzender

Sabine Schellenbach
Protokollführerin

facebook.com/siegburgertv

youtube.com/siegburgertv

# EINLADUNG ZUR MITGLIEDERVERSAMMLUNG 2021

Einladung zur Mitgliederversammlung des Siegburger Turnvereins 1862/92 e.V.

am Freitag, den 14. Mai 2021, 20:00 Uhr

im Boots- und Vereinshaus, Wahnbachtalstraße 19, 53721 Siegburg.

Tagesordnung

1. Begrüßung durch den Vorsitzenden Marc Lietzau
2. Ehrung der Verstorbenen
3. Genehmigung des Protokolls der Mitgliederversammlung vom 17.12.2020
4. Jahresbericht durch den Vorsitzenden Marc Lietzau
5. Bericht der Schatzmeisterin Susanne Ernst
6. Bericht der Kassenprüfer
7. Entlastung des Vorstandes
8. Ergänzungswahl zum Vorstand gem. §10 (Vorstand), Abs. 4 der Satzung
   Wahl des / der stellvertretenden Vorsitzenden
9. Wahl von zwei Kassenprüfern/innen und eines/er Stellvertreters/in
10. Bekanntgabe der Vereinsjugendwarte und Abteilungsleiter/innen
11. Beschlussfassungen:
    Änderung / Ergänzung der Ehrenordnung. Es geht darum, Formulierungen und Handlungsweisen neu und praxisbezogen festzuschreiben. Einzelheiten sind im Gesamtvorstand aufgearbeitet worden und werden in der Mitgliederversammlung vorgelegt.
12. Haushalt 2021
13. Anträge
14. Verschiedenes

Anträge zur Ergänzung der Tagesordnung müssen bis 10 Tage vor der Mitgliederversammlung beim Vorstand (über die Geschäftsstelle) eingegangen sein.

| | | |
|---|---|---|
| Marc Lietzau | Thomas Ottersbach | Susanne Ernst |
| Vorsitzender | stellv. Vorsitzender | Schatzmeisterin |

# DANKE

Wir bedanken uns herzlich bei den Inserenten Versicherungsmakler Goldstein Röseler, Meisterbetrieb Sanitär & Heizung Stephan Friese, Wirtshaus Zur Sieg (Boots- und Vereinshaus), Print Service Lohmar und Parkservice Harald Neufeld die uns damit bei der Erstellung der Vereinsnachrichten 2020/2021 unterstützen.

Für Beihilfen, Spenden und Förderungen unterschiedlichster Art gebührt nicht zuletzt unser großer Dank der Kreisstadt Siegburg, dem Rhein-Sieg-Kreis, der Kreissparkasse Köln, dem Landessportbund (LSB) und nicht zu vergessen den Werbeträgern auf unserem „gesponserten" Vereinsbus, den wir nun seit Ende 2014 für **Sport, Jugend und Ehrenamt** im Einsatz haben - **eine große Erleichterung!**

Sichtbares Zeichen großartiger Unterstützung: Unser Vereinsbus SU TV 1862

Wenn wir beispielhaft „markante" Förderungen aufgezählt haben, so wollen und dürfen wir die vielfältigen Unterstützungen nicht vergessen, die direkt unseren Sportabteilungen zu Gute kommen. Undenkbar wäre unser umfangreiches und ausgewogenes Sportangebot zum Wohle unserer Mitglieder ohne die Verfügbarkeit der Sport- und Gymnastikhallen in der Kreisstadt Siegburg. Danke auch für das gute Miteinander mit den für die Hallenvergaben Zuständigen bei der Kreisstadt Siegburg und dem Rhein-Sieg-Kreis.

Ein besonderer und ebenso großer Dank für kooperatives Miteinander geht an die Hallenwarte.

Vieles hätten wir nicht so leisten können, wie wir es gottlob dank vorbeschriebener Unterstützungen haben leisten können. Auch als mitgliederstärkster Sportverein in der Kreisstadt Siegburg bleiben wir nach wie vor nicht verschont von permanentem Kostendruck und von Kostensteigerungen unterschiedlichster Art. Herausragend sind die fortlaufend festen und immensen Kosten für den Unterhalt und die Pflege unserer drei Sportanlagen zu nennen – und überraschende und nicht planbare Reparaturen halten uns zusätzlich „auf Trapp".

**Im Namen des STV-Vorstand ein ganz großes „Danke!"**

# PROTOKOLL DER JUGENDVOLLVERSAMMLUNG 2020

Protokoll der Jugendvollversammlung am 08.03.2020 in den Räumlichkeiten des 3D Schwarzlicht Minigolf-Golffieber in Bonn.

Es nahm 1 Kind unter 7 Jahren (nicht stimmberechtigt), 27 stimmberechtigt Jugendliche und 5 Erwachsene an der Versammlung teil.

## Tagesordnung

**Top 1: Begrüßung**

Die Begrüßung erfolgt durch die Vorsitzende Jugendwartin Tanja Dünnwald.
Protokollführerin ist Hanna Dünnwald.
Zur Wahl stehen heute der/die stellvertretende Vorsitzende/r, der/die Beisitzer/in, der/die Schriftführer/in und 2 Kassenprüfer/innen.

**Top 2: Genehmigung Protokoll vom 08.03.2020**

Es gibt keine Nachfragen zu dem Protokoll. Das Protokoll wird von der Versammlung einstimmig genehmigt.

**Bericht der Jugendwartin / des Jugendwarts**

**Top 3: Bericht der Jugendwartin**

-Es gab verschieden Angebote für Events 2019, für diese gab es allerdings keine Zustimmung.

-Am Jugendevent 2019 in der Bowling Arena Spich haben im Vergleich zum Vorjahr nur 32 Kinder und Jugendliche teilgenommen. Dennoch war es eine gelungene Veranstaltung.

-In diesem Jahr gab es die Möglichkeit vom Hauptverein am Rosenmontagszug in Siegburg teilzunehmen. Dieses Angebot nahm nur die Badminton Abteilung in Anspruch.

**Top 4: Bericht des Kassenwarts**

2019 stand dem Jugendausschuss ein Etat von 5000 Euro + 1000 Euro aus dem Vorjahr zur Verfügung. Der Etat wurde mit 547,30 Euro für das Jugendevent 2019 in der Bowlingarena Spich benutzt und ging mit 775 Euro an die Abteilungen für die Jugendarbeit. Weitere Zuschussanträge lagen dem Jugendausschuss nicht vor. An Kontoführungen sind 47,50 Euro angefallen. Damit wurden im Jahr 2019 insgesamt 1369,80 Euro ausgegeben, der Rest darf mit ins Jahr 2020 genommen werden.

**Top 5: Bericht der Kassenprüfer**

Im Kassenprüfbericht vom 13.01.2020 gab es keine Beanstandungen. Alle notwendigen Unterlagen und Belege lagen vollständig vor. Die Kassenprüfer schlagen die Entlastung des Vorstandes vor.

**Top 6: Entlastung des Vorstandes**

Die Entlastung des Vorstandes gab es keine Gegenstimmen oder Enthaltungen. Damit ist der Vorstand entlastet.

**Top 7: Neuwahlen: Stellvertreter/in, Beisitzer/in, Schriftführer/in, Kassenprüfer/in**

Es werden gewählt: Martina Roeger,in Abwesenheit, als stellvertretende Jugendwartin (3 Enthaltungen), als Beisitzerin Angelina Hahn (1 Gegenstimme und 1 Enthaltung), als Schriftführerin Hanna Dünnwald (9 Enthaltungen), als Kassenprüferin Caroline Selle, in Abwesenheit, (8 Enthaltungen) und als Kassenprüfer Mirco Illert (8 Enthaltungen).

**Top 8: Wünsche und Anregungen seitens der Vereinsjugend**

Als Wünsche und Vorschläge der Vereinsjugend für das neue zu planende

Jugendevent wurden der Kletterwald in Hennef, das Jumphouse in Köln, das Phantasialand, Ski fahren, Schwimmbad, ein Escape Room, Schlittschuhlaufen, Kartfahren, Bowling spielen, Wasserskifahren, ein Grillfest mit dem Verein und eine Kanu Tot auf der Sieg genannt.

**Top 9: Verschiedenes**

Es wurden keine weiteren Wünsche geäußert.

Hanna Dünnwald
(Schriftführerin)

## EINLADUNG ZUR JUGENDVOLLVERSAMMLUNG 2021

Die Einladung können wir leider an dieser Stelle noch nicht konkret aussprechen. Bis zur Drucklegung dieses STV-Vereinsheftes waren uns trotz allerbester Bemühungen weder Planung noch Terminierung für unser Jugendevent 2021 mit anschließender Jugendvollversammlung möglich. Die Corona-Pandemie hält auch unseren Jugendausschuss in Atem.

Natürlich sind wir bemüht, gemäß der Jugendordnung unseres Siegburger Turnverein 1862/92 e. V. (STV) einen Termin noch vor der Mitgliederversammlung des Hauptvereins zu finden.

Ggf. muss die Jugendvollversammlung auf virtuellem Wege, z. B. via SKYPE erfolgen. Zu gegebener Zeit werden wir in geeigneter Art und Weise die Einladung aussprechen.

Unser Jugendevent ist natürlich abhängig von der weiteren Entwicklung der Corona-Pandemie und den damit zwingend verbundenen Restriktionen.
Hoffen wir für uns alle auf das Beste!

Danke - Euer Jugendausschuss

STV-News, Übungszeiten, Termine, Kontakte und mehr...

www.siegburgertv.de

# JUGEND

Die Jugend begab sich in dunkle Zeiten, zumindest was das Jugendevent 2020 anging. In diesem Jahr spielten 28 sportbegeisterte Jugendliche Anfang März, als Corona es noch zuließ, 3D Schwarzlicht Minigolf und fanden sich anschließend zur Jugendvollversammlung ein. Minigolf „kann jeder", aber wir suchten die besondere Herausforderung im 3D Schwarzlicht Minigolf, welches allen sehr viel Spaß machte und eine Abwechslung zum Bowling darstellte.

Neben dem 3D Schwarzlicht Minigolf organisierten wir in diesem Jahr die Teilnahme am Rosenmontagszug in Siegburg, welchem sich allerdings schlussendlich nur Badminton anschloss.

Den weiteren Verlauf des Jahres 2020 kennen wir alle nur zu gut. Dieses Jahr hielt einige Überraschungen bereit und Corona stellte uns vor viele neue Herausforderungen. Zum Schutz der Allgemeinheit wurde im Lockdown der Freizeitsport eingestellt, was natürlich auch bedeutete, dass es von Seiten der Jugend keine weiteren Angebote im Jahr 2020 gab.

Wir schauen positiv in die Zukunft und hoffen, dass wir uns alle gesund und munter in 2021 wiedersehen. Wann und in welchem Rahmen es kommendes Jahr ein Jugendevent mit anschließender Jugendvollversammlung geben wird, können wir noch nicht sagen. Wir bitten um Euer Verständnis. In diesem Sinne bleibt gesund!

Liebe Sportlerinnen und Sportler des STV,

ich bedanke mich für drei wunderschöne Jahre als Mitglied des Jugendvorstandes und gebe hiermit bekannt, dass ich den Verein aus privaten Gründen Ende des Jahres verlassen werde.

Ich hatte eine sehr schöne Zeit als Jugendwartin und blicke auf viele erlebnisreiche Momente zurück. Ich werde mich immer gerne an diese Zeit zurückerinnern.
Für die Zukunft wünsche ich dem Verein und dem Jugendvorstand nur das Beste!

Viele Grüße
Tanja Dünnwald

# GELUNGENE KOOPERATIONEN

## Sport und Inklusion

Seit 2012 gibt es in Siegburg die „Ball-Kids“ – eine Kooperation zwischen dem Siegburger Turnverein 1862/92 e. V. (STV) und der Jugendbehindertenhilfe Siegburg Rhein-Sieg e. V. (JBH).

Die erste Gruppe fand ab November 2012 ihr zu Hause in der Kinderburg „Veronika Keller“ in Siegburg-Wolsdorf und im September 2014 startete die zweite Gruppe „Ball-Kids“ in der Kindertagesstätte „Die kleinen Strolche“ in Siegburg-Stallberg. Anfangs erfreute sich dieses inklusive Sportangebot für Kinder mit und ohne Behinderung als Teil des landesweiten Projektes „Sport und Inklusion“ der dreijährigen finanziellen Förderung. Auch wenn unser STV diese Unterstützung in den letzten Jahren nicht mehr genießen konnte, so sind wir dennoch sehr erfreut, diese tolle Idee, dank gutem Zuspruch fortführen zu können.
Unsere, seit September 2016 bestehende Kooperation mit dem Integrativen Familienzentrum Wolsdorf (IFW), vertreten durch die Beauftragten der Kindertagesstätte Kinderburg „Veronika Keller“ hat sich erfolgreich etabliert. Die zwischen den Vertragspartnern bestehende Arbeitsgemeinschaft fördert das Projekt „Integration – Inklusion im Tanzen“ und hat die „Kinderburger Tanzbärchen“ ins Leben gerufen. Das Angebot gilt für Kinder im Alter von 3 bis 8 Jahren, und selbstverständlich auch für Kinder mit besonderem Förderbedarf und/oder Behinderung.

**„Ball-Kids“ in der Kinderburg „Veronika Keller“, Siegburg-Wolfsdorf**
Auch dieses Jahr geht es in der „Burg“ wieder heiß her. Zu einer Tageszeit, wo sich die meisten ihrer Freunde sich schon auf das Schlafen gehen vorbereiten, drehen die Kinder hier noch einmal richtig auf und zeigen sich von ihrer sportlichen Seite.

Jeden Montag treffen sich die „Ball-Kids“, unter der Leitung von Christian Peuckert und Yvonne Aziz, von 16.45 Uhr -17.45 Uhr in der Turnhalle der Kinderburg „Veronika Keller.

Mit wöchentlich wechselnden Angeboten erproben sich die Kinder in verschiedensten Ballsportarten. Dabei lernen die „Ball-Kids“ durch Spiel, Spaß und stets neuen Herausforderungen, neue Möglichkeiten kennen, sich in ihren Bewegungsabläufen und motorischen Fähigkeiten immer wieder neu auf die

Probe zu stellen. Das Selbstbewusstsein und der Zusammenhalt im Team werden dadurch stetig gefestigt. Aber nicht nur Ballsport ist hier angesagt. Es werden ebenfalls verschiedene koordinative Spiele, Bewegungslandschaften mit unterschiedlichen Schwerpunkten, als auch eigene Spielideen der Kinder selbst integriert und umgesetzt.
Die „Ball-Kids“ sind ein Angebot für alle Kinder im Alter von 4-6 Jahren. Alle „Ball-Kids“ sind Mitglied im Siegburger Turnverein 1862/92 e.V. und freuen sich auf viele weitere genauso erfolgreiche Jahre der Zusammenarbeit.

**„Ball-Kids in der Kindertagesstätte „Die kleinen Strolche“, Stallberg**
Im Jahr 2020 konnten die Kinder nur wenige Termine für das Angebot Ballkids wahrnehmen. Weiterhin haben aber alle Kinder die Chance, sobald sich die Situation entspannt wieder regelmäßig teilnehmen zu können.

Es wird weiterhin jeden Dienstag von 16.30 Uhr bis 17.30 Uhr in der Turnhalle der Kindertagesstätte „Die kleinen Strolche“ unter der Leitung von Anne Wiemer und Danuta Cieslik (bis 31.10.2019) trainiert. Ab 01.11.2019 nimmt Frau Alina Janke ihre Tätigkeit auf. Frau Heine übernimmt den Trainerpart ab 01.01.2021 und freut sich auf Ihre Kinder.

In unserer Trainingsstunden lernen Jungen und Mädchen verschiedene Ballsportarten und -übungen näher kennen. Das Selbstbewusstsein und der Zusammenhalt der Gruppe werden gestärkt.

**Tanzen in der Kinderburg „Veronika Keller“, Siegburg-Wolsdorf**

Das Tanzen in der Kinderburg ist ein zweites Angebot in der Kooperation zwischen dem STV und der JBH. Die „Kinderburger Tanzbärchen“ treffen sich unter der Leitung von Beate Hallberg und Bettina Löbach jeden Mittwoch von 16:15 Uhr bis 17:15 Uhr in der Turnhalle der Kinderburg „Veronika Keller“, Am Bertrams Weiher 1, Siegburg, Telefon 02241 / 9762846. Wie klingt eine Melodie, welche Bewegungen

passen dazu? Die Kinder experimentieren spielerisch mit den Ausdrucksmöglichkeiten des eigenen Körpers. Sie haben Spaß an der Musik, der Bewegung und nicht zuletzt auch an der Präsentation. Schwerpunkt der Stunde liegt in der Erarbeitung kleiner Choreografien, die von allen Kindern beherrscht werden können. Selbstverständlich sind die Tanzbärchen Mitglieder des STV.

## GELUNGENE KOOPERATIONEN

### Kinderfreundlicher Sportverein

Als Kooperationspartner des Deutsch-Türkischen Kindergarten „ARKADAS“ in Siegburg-Deichhaus wurde der STV bereits 2007 unter dem Motto „NRW bewegt seine Kinder!“ vom Landessportbund Nordrhein-Westfalen e. V. (LSB) mit dem Gütesiegel „Kinderfreundlicher Sportverein“ ausgezeichnet.

Im April 2016 folgte die gleiche Auszeichnung für unsere Kooperation mit der DRK Kindertageseinrichtung „Schatzinsel“ in Siegburg.

Die Kooperationspartner Arkadas und Schatzinsel sind damit „Anerkannte Bewegungskindergärten des Landessportbundes Nordrhein-Westfalen e. V.“ in Siegburg.

**Kindertagesstätte „Arkadas“, Siegburg-Deichhaus**

Die Kindertagesstätte Arkadas unter der Trägerschaft des Deutsch-Türkischen Freundschaftsverein Siegburg e. V. (DTFV), ist seit 2007 anerkannter Bewegungskindergarten. Das gesamte Team wurde in diesem Bereich geschult und nimmt regelmäßig an den Kursen zur Lizenzverlängerung teil. Das Referenzjahr für die 4 jährige Gültigkeit der Lizenzen ist 2021.

Als anerkannter Bewegungskindergarten steht bei uns Bewegung jeden Tag auf dem Programm, die Kinder können die Turnhalle und das jeweilige Außengelände vor ihrer Gruppe alleine nutzen. So entscheidet jedes Kind wieviel Bewegung es benötigt und es entscheidet mit wem und durch welches Turnmaterial es sich bewegt. Die Kinder können z. B. Bewegungslandschaften eigenständig bauen und konstruieren.

Einmal die Woche finden angeleitete Bewegungsangebote für die unterschiedlichen Altersgruppierungen statt.
Hier können wir erkennen, was die einzelnen Kinder schon besonders gut können oder wo noch Förderbedarf besteht. Ebenso finden regelmäßig Elternaktivitäten zum Thema Bewegung statt. Eltern können so erfahren was man z. B. mit den Kindern bei Regen ohne großen Aufwand im Bereich der Bewegungserziehung machen kann oder welche Bedeutung Bewegung für die weitere Entwicklung der Kinder hat.

Agnieszka Hajduk (Leiterin der Kindertagesstätte)

**DRK Kindertagesstätte „Schatzinsel", Siegburg**
Die Kindertagesstätte Schatzinsel der DRK Ortsverein Siegburg Kindertagesstätten gGmbH hat sich Bewegung auf die Fahne geschrieben.

Um mehr Bewegung in den Kindergartenalltag zu verankern, hat sich das Schatzinselteam in Begleitung des Landessportbundes, im April 2016 zum anerkannten Bewegungskindergarten zertifizieren lassen.

Hierdurch entstand die Kooperation zum hiesigen Siegburger Turnverein 1862/92 e.V., durch die der Turnverein das Gütesiegel „Kinderfreundlicher Sportverein" verliehen bekommen hat.

Das Miteinander ist noch jung und möchte selbstverständlich weiter gestaltet werden. Ideen, wie gemeinsame Bewegungsangebote für Kinder, Elternabende und Feste wurden entwickelt und bereits umgesetzt.

Seit 2018 finden regelmäßig in Kooperation mit dem Siegburger Turnverein 1862/92 e. V. (STV) in der Turnhalle der Adolf-Kolping-Schule auf dem Brückberg Bewegungstage bzw. Familiensportfeste unter dem Motto „Hoch hinaus und auf und ab!" statt – natürlich unter Einbeziehung der Eltern und mit großem Erfolg. Eine Bewegungslandschaft mit viel Platz zum Ausprobieren sorgt dabei immer für viel Spaß!

Und getreu dem Motto wird dann in der Halle geklettert, gespielt, balanciert und vieles mehr. Für jedes Kindergartenalter ist etwas dabei. Auch nach dem diesjährigen Familiensporttag am 01. Februar 2020 sagten die Teilnehmer und Veranstalter: „Bitte gerne und bald wiederholen!".

Deswegen wird schon fleißig dem Tag entgegengefiebert, an dem es die Coronaschutzverordnung wieder zu lässt.

Wir freuen uns schon auf diesen Tag.

Heike Hennes (Leiterin der Einrichtung) + Gitta Herold (Übungsleiterin im STV)

Aller den Gesamtverein betreffenden Schriftverkehr
(Anschriften- oder Kontoänderungen, An-/Abmeldungen, usw.)
ist unbedingt an die Geschäftsstelle zu richten:

STV-Geschäftsstelle
Jahnstraße 25
53721 Siegburg

Tel. 02241/1462494
Fax: 02241/1462491
Mail: info@siegburgertv.de

# BADMINTON

## Mannschaftsbetrieb

Wie bereits in der Vorsaison startete die Badmintonabteilung mit sechs Seniorenmannschaften und drei Jugendmannschaften in die Saison 2019/2020. Welch ungewöhnlichen Verlauf nicht nur die Saison, sondern das gesamte Weltgeschehen ab Beginn des Jahres 2020 erleben würde, war zu diesem Zeitpunkt noch nicht zu erahnen. Schlussendlich musste die Saison gar zwei Spieltage vor Schluss abgebrochen werden, ausstehende Spiele wurden mit dem gleichen Ergebnis wie das dementsprechende Hinspiel gewertet. Aber Schritt für Schritt; die beiden in der Bezirksliga angetretenen Mannschaften erlebten ein unterschiedliches Szenario. Während die erste Mannschaft souverän die Klasse halten konnte, stieg die zweite Mannschaft chancenlos ab. In der Bezirksklasse, in der sich Mannschaft 3 und 4 maßen, erkämpften sich beide Teams Plätze im Mittelfeld. Gleiches galt diese Saison auch für Mannschaft 5 in der Kreisliga sowie Mannschaft 6 in der Kreisklasse. Zusammenfassend geht die Saison historisch in die Geschichtsbücher ein, als jene Saison, die durch einen weltweiten Virus vorzeitig abgebrochen wurde. Spielerisch hingegen wird die Saison wohl keinem besonders in Erinnerung bleiben, da größere Triumphe ausblieben. Dem Spaß am Sport und der Geselligkeit innerhalb der Abteilung sollte dies jedoch keinen Abbruch tun. Für die nächste Saison ist zwar ein Rückschritt der Mannschaftsmeldungen zu befürchten, jedoch können durch vereinzelte Neuzugänge sicherlich zwei spielstarke Mannschaften für die Bezirksklasse aufgestellt werden, die Hoffnung machen, den direkten Wiederaufstieg in die Bezirksliga zu generieren.

Im Jugendbereich präsentierte sich ein erfolgreiches Bild, nämlich zeigten die intensiven Trainingsbeteiligungen der letzten Monate ihre Früchte. Sollten in der Vorsaison noch nahezu alle Mannschaftsspiele im U19 Bereich verloren gegangen sein, konnten nun sowohl die Jugend- als auch die U15 sowie die U13 Mannschaften allesamt mehrfach Meisterschaftsspiele gewinnen und auch für etablierte Spitzenteams zu Stolpersteinen werden. Zudem konnte nahezu immer in Vollbesetzung angetreten werden, auch ein Zeichen der Bereitschaft und der Lust am Sport. Für die nächste Saison ist vor allem für die U19 Mannschaft aufgrund des Erhalts des Stammpersonals in Kombination mit dem Hochrutschen ambitionierter U15 Spielerinnen und Spieler eine realistische Chance auf den Aufstieg in die Jugendlandesliga gegeben.

Gerne erinnert man sich zurück als dies zuletzt in der Saison 2013/2014 gelang und am Ende mit einer Auszeichnung des Stadtsportverbandes sein Highlight fand.

Ernüchternd musste die Abteilung dann mit ansehen wie die Corona-Pandemie das Vereinsleben auf den Kopf stellte. Fest geplante Saisonhighlights und Haupteinnahmequellen wie etwa das Siegburg Masters oder das Junior Masters mussten trotz intensiv fortgeschrittener Organisation im Endeffekt alternativlos abgesagt werden. Wir alle hoffen im nächsten Jahr wieder etwas zur Normalität zurückzukommen.

**Freizeitaktionen**

Großes Freizeit-Highlight der Saison 2019/2020 war die Teilnahme am Rosenmontagszug in Siegburg. Gestemmt nur durch einen riesigen Aufwand für das Organisationsteam, konnten bei mittelmäßigem Wetter am 24.02.2020 fast 40 Abteilungsmitglieder den feuchtfröhlichen Marsch durch die Siegburger Innenstadt mitgestalten. Treffpunkt war wie jedes Jahr üblich die Kaserne im Stadtteil Brückberg, wo sich mittags in die Aufstellung begeben wurde. Gegen 13:30 Uhr begannen wir unsere Tour, ausgestattet mit knapp 500 Kilo Kamelle und lauter Musik, angetrieben von hunderten karnevalsbegeisterten Zuschauer. Als Hingucker fungierten die selbstgebastelten Kostüme, welche auf großes, positives Feedback stießen. Der gute Misch aus Erwachsenen und Jugendlichen machte unseren Rosen-montagszug zu einem echten Erfolg. Auch wenn niemand weiß welchen Faktor der Karneval in Deutschland in der Ausweitung der Corona-Pandemie gespielt hat, blicken wir größtenteils positiv auf das Event zurück. Nebenbei wurden weiterhin zahlreiche Events, vor allem im Jugendbereich,

organisiert, ehe ab März die Saison sowohl sportlich als auch freizeitlich ein jähes Ende fand.

**Trainingsbetrieb**

Weiterhin kann der Verein am Mittwoch auf Ya Lan Chang als Übungsleiterin setzen, an dem erst das Jugend- und dann das Seniorentraining von der erfahrenen, ehemaligen Bundesligaspielerin geleitet wird. Für den ein oder anderen etwas ehrgeizigeren Spieler konnte dadurch schon entscheidender Fortschritt erreicht werden. So wurde das ein oder andere Spiel gewonnen was sonst vielleicht verloren gegangen wäre.

Falls jemand Interesse am Badmintonsport hat, kann er gerne zu einem kostenfreien Probetraining vorbeikommen. Unsere Trainingszeiten- und Orte stellen sich wie folgt dar:

| | | | |
|---|---|---|---|
| Montags | 19:00 - 21:15 Uhr | Anno Gymnasium Halle 2 | Senioren |
| Dienstags | 17:30 - 19:30 Uhr | Anno Gymnasium Halle 3+4 | Schüler/Jugend |
| | 19:45 - 21:15 Uhr | Anno Gymnasium Halle 3+4 | Senioren |
| Mittwochs | 18:30 - 20:00 Uhr | Anno Gymnasium Halle 1-4 | Schüler/Jugend |
| | 18:45 - 21:15 Uhr | Anno Gymnasium Halle 1-4 | Senioren |
| Freitags | 18:00 - 20:00 Uhr | Brückberg Grundschule | Jugend |
| | 20:00 - 22:00 Uhr | Brückberg Grundschule | Senioren |

Die zeitgenauen Trainingskorridore wechseln aktuell aufgrund der Corona-Situation, da Zeiträume für das Lüften der Halle geschaffen werden müssen.

Die genauen Hallenanschriften lauten wie folgt:
Anno Gymnasium Siegburg, Zufahrt über Seidenbergbergstraße, Siegburg
Grundschule Brückberg, Rudolf-Dreikurs-Schule, Zufahrt über Gartenstraße und Grüner Weg, Siegburg. Weitere Informationen über unsere Abteilung finden sich auf unserer Internetpräsenz: www.badminton-tvsiegburg.de.

Ein spezieller Dank soll an dieser Stelle an diejenigen gehen, beginnend bei der Stadt Siegburg, dem Stadtsportverband sowie bei den zuständigen Personen im Verein und den Abteilungen, die den schrittweisen Wiedereinstieg in den Sport- und Trainingsbetrieb erst ermöglicht haben. Schlussendlich bedanken wir uns bei allen Mitgliedern und deren Angehörigen, dem gesamten Vorstand, den Ehrenamtlichen sowie den Trainern und Übungsleitern für ein besonderes Jahr 2020 und wünschen ein gesegnetes Weihnachtsfest und einen guten Rutsch in das Jahr 2021.

# CHEERLEADING

## Sainties

Das Jahr 2020 war für die Sainties vor allem ein Jahr der Veränderungen. Bereits 2019 war ein Großteil der Gruppe altersbedingt zu den Shiny bzw. Petite Saints gewechselt. Dieses Jahr folgten weitere Wechsel, so dass die Gruppe Mitte des Jahres zeitweise nur aus 5 Kindern bestand. Dies war sicherlich auch dem langen Trainingsausfall aufgrund der Corona Pandemie geschuldet, denn erst nachdem im Juni der Kontaktsport wieder vollumfänglich erlaubt wurde nahmen wir das Training wieder auf und es konnten neue Kinder schnuppern kommen.

Zunächst trafen wir uns auf der Wiese unseres Vereinsgeländes in der Jahnstraße, nach den Sommerferien ging es dann zurück in die Halle. Mittlerweile sind wir wieder 14 Kinder die sich einmal wöchentlich treffen. Gemeinsam erwärmen und dehnen wir uns, üben Rolle, Rad, Handstand, erste Stunts und Tänze. Außerdem bauen wir jedes Training eine Gerätelandschaft auf. Auch das Trainerteam hat sich bei den Sainties dieses Jahr verändert. Thomas, der beruflich bedingt kürzer treten musste, hat die Leitung der Gruppe an Angy abgegeben, die die Gruppe bisher als Helferin begleitet hat. Unterstützt wird sie von Shary und Lia.
Im nächsten Jahr hoffen wir uns wieder regelmäßig ohne Zwangspausen treffen zu können, denn auch wenn die Trainer sich noch so viel Mühe mit Aufgaben und Spielideen per Videobotschaften geben, in der Gruppe macht es einfach viel mehr Spaß!

## Shiny Saints

Das Peewee Team „Shiny Saints“ legte im Februar auf der „German All-Level Championsship“ in Düsseldorf, ihrer ersten Meisterschaft, eine tolle Performances hin und konnten somit ihre ersten Meisterschaftserfahrungen sammeln. Diese wollten sie dann fleißig ausbauen. Doch aufgrund der Corona-Pandemie war nach diesem ersten Erfolg die Saison 19/20 beendet. Nach Wiederaufnahme des Trainingsbetriebs im Frühsommer konnten die Shinys viele neue Gesichter begrüßen, darunter sehr viele junge Mitglieder. Aufgrund einer neuen Teamzusammensetzung, bedingt durch die vielen Neuzugänge und Wechsel einiger älterer CheerleaderInnen in ein höheres Level, entschieden sich die Shiny Saints, nicht wie zuvor im Peewee Level 1 sondern im Peewee Level 0 zu starten. Level 0 bedeutet, dass die Teammitglieder langsam und altersgerecht das

Cheerleading erlernen. Sie lernen Grundlagen sicher auszuführen und was es bedeutet, Teil eines Teams zu sein. Da zu diesem Zeitpunkt auch der Trainerstab wechselte, war dies der perfekte Zeitpunkt für einen gemeinsamen Neustart voller Vorfreude auf die Saison 20/21. Bedingt durch Covid -19 konnte der Trainingsbetrieb auch in diesem Team nur eingeschränkt stattfinden. Doch die Shiny Saints ließen sich nicht unterkriegen sondern trainierten in individuellen Gruppen zweimal wöchentlich an Stunts, Tumbling, Tanz und Jumps. Im Spätsommer fand ein kleiner gemeinsamer Teamtag voller Spiel, Spaß und Abenteuer statt.

Wie sich der weitere Trainingsbetrieb gestaltet, hängt stark von den Regeln der Stadt, sowie des Landes NRW ab. Zudem ist bisher unklar, ob Meisterschaft stattfindet und wie diese umgesetzt werden können. Um die Cheerleaderinnen, auch ohne Präsenztraining, fit zu halten, bieten die Coaches „Online Training" an und geben den AthletInnen „Hausaufgaben".

## Petite Saints

Die Petite Saints sind das  Peewee Level 2 Team und damit das Leistungsteam der Saints Cheerleader. Wie jedes Jahr haben die Petite Saints viel an sportlichen Erfahrungen, Aktivitäten und Ereignissen gewonnen. Diese Saison war aufgrund den aktuellen Vorkommnissen besonders außergewöhnlich. Nachdem sie Anfang der Saison einen tollen und nahezu fehlerlosen Auftritt auf der Landes-meisterschaft, belohnt mit dem 3. Platz und der Qualifikation zur Regionalmeisterschaft errungen haben, starteten die Mädels kurze Zeit später mit einem noch hochwertigerem Programm und landeten erneut auf dem 3. Platz.

Der kurz darauf gezwungenermaßen eingestellte Trainings-betrieb hinderte die Petites nicht daran, Sport zu machen. Mit gemeinsamen online Trainings hielten sie sich motiviert fit. Im Spätsommer durften sie schließlich gemeinsam auf dem Siegburger Sportplatz auf der Jahnstraße mit den notwendigen Hygienemassnahmen wieder mit dem Training beginnen.

Zusammenfassend lässt sich die Saison als sehr turbulent aber lehrreich betiteln und die Petites sind voller Vorfreude auf das Jahr 2021 und sind bereit, sich neuen Herausforderungen zu stellen!

## Illusion Saints

Unser Junior CoEd Level 3 Team, die Illusion Saints starteten ihre Saison mit der Teilnahme an die Landesmeisterschaft NRW im Dezember 2020. Hier konnte das Team mit einer soliden Performance die Qualifikation der Regionalmeisterschaft West holen, welche im Februar stattfinden sollte. Eine Woche später fuhr das Team auf eine Teamfahrt, welche mit einem Trainingscamp verbunden wurde. Die Sportler verbrachten ein Wochenende im Westerwald in einer Jugendherberge mit angrenzender Halle, welche auch ¾ der Zeit genutzt wurde um neue Stunts auszuprobieren.

Voller Motivation konnte das Team der RM in Februar entgegenfiebern. Doch leider konnte die Teilnahme nicht stattfinden, da der Corona-Virus die komplette Sportsaison lahm gelegt hat. Durch Sperrung der Hallen, welche 3 Monate anhielt konnten die Jungs und Mädels sich nur virtuell über Zoommeetings treffen und machten dort gemeinsame Workouts. Zum Sommer hin wurden die Maßnahmen gelockert und wir durften unsere Trainings im freien machen. Dank dem STV und den freiwilligen, die sich bereit erklärt haben einen Trainingsplan für den gesamtem Sportverein zu machen, kam wieder etwas Normalität in unseren Alltag und wir trainieren zusammen auf der STV Anlage der Jahnstr. in Siegburg.

Durch ein frühzeitiges Wechseln durch Altersreglungen bekam das Team einen großen Umschwung. Viele neue Gesichter kamen von den Peewees dazu und viele vertraute Gesichter verließen das Team um bei den Unique Saints weiterzumachen. Das ganze wurde dann mit einem Grillfest an der STV Anlage der Jahnstr. gefeiert. Hier wurden unsere „alten Hasen" verabschieden uns unsere neuen Sportler willkommen geheißen. Mit verschiedenen Spielen & Aufgaben, gemeinsamen zusammensitzen & Grillen mit den Eltern und eine Übernachtung in Zelten konnte das Team die Saison gemeinsam abschließen. Zum August hin durften wir wieder in die Hallen, welche allerdings nur mit max. 15 Personen betreten werden darf. Da Cheerleading ein Teamsport ist, gestaltet es sich unter diesen Bedienungen sehr schwierig wettbewerbsfähig zu sein. Durch den Einsatz unseres Abteilungsvorstandes war es uns möglich, ab und zu mit dem gesamten Team in die Halle der Schulen Neuenhof und Annogymansium am Wochenende auszuweichen.

Durch die weiteren Maßnahmen des Land NRW und der Stadt Siegburg ist es uns derzeit nicht möglich zu trainieren. Die Zeit nutzen unsere Sportler für Workouts. Derzeit steht das Vereinsleben still und wir hoffen sehr, dass alle Gesund durch die

Zeit des Corona-Virus kommen und freuen uns darauf, hoffentlich bald wieder in der Halle stehen zu können.

## Spirit Saints

In der vergangenen Saison gingen die Spirit Saints seit längerer Zeit erstmals wieder ohne männliche Unterstützung an den Start und stellten sich der Konkurrenz um Junior All Girl Level 4. Auch im Trainerstab gab es Veränderungen und die Spirits starteten zwar mit bekannten Gesichtern, aber unter neuer Leitung in die Saison. Mit einigen Neuzugängen von den Petite Saints ging es im Herbst 2019 los. Das erste Ziel des Teams: Die NRW Landesmeisterschaft des Cheerleading und Cheerdance Verbands e.V. Diese Meisterschaft wurde neu vom CCVD eingeführt und erstmals mussten sich alles Teams NRWs dort beweisen und sich für die Regionalmeisterschaft West qualifizieren.

Mit diesem Ziel vor Augen trainierten die Spirit Saints drei mal wöchentlich fleißig an ihrer Routine. Dieser Fleiß machte sich bezahlt. Bei der Landesmeisterschaft am 30. November 2019 zeigten die Spirit Saints ihre Routine beinahe fehlerfrei von konnten sich mit grandiosen 7,39 Punkten den vierten Platz und eine Qualifikation für die Regionalmeisterschaft im Februar sichern. Nach der Meisterschaft ist bekanntlich vor der Meisterschaft. Mit frischer Motivation ging es für die Spirits also zurück in die Halle. Das neue Ziel: mindestens 7,5 Punkte auf der Regionalmeisterschaft erreichen und die Qualifikation für die Deutsche Meisterschaft 2020 holen. Um das zu schaffen wurde hart trainiert. Die Schwierigkeit der Stunts und der Turnelemente wurde erhöht und der Routine noch der ein oder andere Feinschliff verpasst. Dann hieß es üben, üben, üben!

Zusammen mit den Petite Saints und den Illusion Saints ging es dann am 16. Februar 2020 erneut nach Bonn, um der Ergebnis zahlreicher harter Trainings vor der Jury und dem Publikum zu präsentieren. Und dieses Ergebnis konnte sich sehen lassen! Trotz der gesteigerten Schwierigkeit der Routine gelang es den Spirits erneut ihr Können unter Beweis zu stellen und eine tolle Leistung abzuliefern. Damit konnten die Spirit Saints mal wieder zeigen, dass sie zu den starken Konkurrenten in Westdeutschland gehören. Die harte Arbeit machte sich am Ende bezahlt. Mit überragenden 7,82 Punkten erreichte das Team den 3. Platz und die ersehnte Qualifikation für die Deutsche Meisterschaft.

Nach einer kurzen Erholungspause ging es zurück in die Halle, um sich auf die bevorstehende Deutsche Meisterschaft und die darauffolgende Elite Cheerleading Championship vorzubereiten. Doch wie so vieles in diesem Jahr, kam es anders als

geplant. Die geplanten Meisterschaften wurden abgesagt und aus dem Training in der Halle wurden gemeinsame Online Workouts.

Mit Beginn der Sommerferien konnte das Training wieder aufgenommen werden. Zwar zunächst nur draußen, aber die Freude darüber unseren Sport wieder ausüben zu können war groß. Mit vielen neuen Gesichtern und auch einem bekannten männlichen Zuwachs begann die Vorbereitung für die neue Saison im Junior Coed Level 4. Die neue Saison ist für viele Teams eine besondere Herausforderung. Mit einer Kombination aus Outdoor, online und normalem Training in der Halle versuchen auch die Spirits das beste aus der Situation zu machen und so gut wie möglich an ihrer Routine zu arbeiten. Wir sind gespannt, was diese Saison noch für die Spirit Saints bereithalten wird!

## Unique Saints

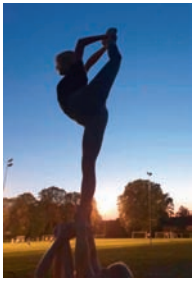

Auch für die Unique Saints gab es dieses Jahr einige Änderungen, denn sie haben sich dazu entschlossen ab sofort im Senior Coed Level 4 zu starten. Bedingt durch Covid-19 und die damit verbundenen Sicherheitsmaßnahmen war der Trainingsbetrieb nur eingeschränkt möglich und die Saison gestaltete sich anders als geplant.

Im Januar besuchte der WDR Bonn den Trainingsbetrieb der Saints Cheerleader, da unser langjähriges Mitglied Sabrina, sich zum zweiten mal für das Team Germany qualifizieren konnte. An diesem Tag gaben wir dem Filmteam, gemeinsam mit Sabrina, einen kleinen Einblick in unseren tollen Sport.

Die Uniques konnten diese Saison viele neue Gesichter begrüßen und insbesondere die Jungs erhielten Verstärkung. Der Sommer wurde genutzt, das Training fand auf der Vereinswiese in der Jahnstraße statt, dort wurde an Basics gearbeiten und neue Stuntsequenzen ausprobiert.

Im August fand unter Einhaltung der Hygienemaßnahmen ein gemeinsamer Teamtag statt, um alle neuen Gesichter willkommen zu heißen. Der Tag startete mit einer tollen Schnitzeljagd. Bei dieser gab es gemeinsame Challenges, Cheer- und Teambuilding Aufgaben, die von den Gruppen gelöst werden mussten. Der Tag endete mit einem gemeinsamen Abendessen. Einen Einblick in den Teamtag lässt sich über die Social Media Kanäle gewinnen.

Ziel dieser Saison war die geplante Hybridmeisterschaft der Central Cheerleading Agency im November 2020. Bedingt durch die steigenden Zahlen des Virus haben sich die Unique Saints dazu entschlossen von dieser Teilnahme zurückzutreten. Da voraussichtlich in der nächsten Saison keine Meisterschaften im gesamten Teamformat möglich sein werden trainieren die Unique Saints in einzelnen Groupstunts auf ein Meisterschaftsformat im Mai 2021 hin. Die Uniques blicken zuversichtlich auf die nächste Saison.

## Public Saints

Die Public Saints, das Freizeitteam der Abteilung Cheerleading, ist eine bunt gemischte Truppe aus Männern und Frauen zwischen 18 und 50 Jahren, die sich einmal wöchentlich trifft um sich fit zu halten und in der Gruppe Sport zu treiben. Auch wenn wir nicht an Wettkämpfen teilnehmen, haben wir dennoch den Ehrgeiz neue Dinge auszuprobieren und uns in unserem eigenen Tempo kontinuierlich zu steigern. Hatten wir Anfang 2020 mit knapp 10 Mitgliedern noch teilweise Probleme bei mehreren Absagen oft nur mit 3, 4 Mann in der Halle zu stehen, so stellt uns die enorme Mitgliedersteigerung - mittlerweile sind wir um die 20 Personen - zu Zeiten von Corona vor die Herausforderung vor jedem Training eine Abfrage machen zu müssen, in der Hoffnung, dass genug Absagen kommen, damit wir nicht losen müssen wer diese Woche aufgrund der Personenbegrenzung in der Halle zuhause bleiben muss.

Während der Corona-Lockdowns haben wir unser Training per Videokonferenz fortgesetzt, für 2021 hoffen wir dass uns dies erspart bleibt, denn gemeinsam trainiert und quatscht es sich doch deutlich besser.

Aller den Gesamtverein betreffenden Schriftverkehr
(Anschriften- oder Kontoänderungen, An-/Abmeldungen, usw.)
ist unbedingt an die Geschäftsstelle zu richten:

STV-Geschäftsstelle
Jahnstraße 25
53721 Siegburg

Tel. 02241/1462494
Fax: 02241/1462491
Mail: info@siegburgertv.de

# FAUSTBALL

## Faustballer leben neue verantwortungsvolle Corona-Normalität

Die Saison der Faustball-Abteilung des STV ist geprägt von den Auswirkungen der Pandemie. Fest eingeplante Termine wie Meisterschaften, Stadtmeisterschaften, Freundschafts- oder Nikolausturniere fielen Corona-bedingt aus. Dennoch gelang es der Abteilung zumindest den Trainingsbetrieb im Freien aufrecht zu halten. Dafür wurde eigens ein auf die Sportart zugeschnittenes Hygiene- und Abstandkonzept erarbeitet. Sämtliche Aktive lebten in den folgenden Wochen die „neue verantwortungsvolle Normalität" und schützten damit sich und andere. Die Abteilung zeigte, dass es auch in Zeiten der Pandemie möglich ist, Sport in der Gemeinschaft zu treiben. Dies ist sicher auch mit ein Grund dafür, dass es bisher keine Abteilungsaustritte gab. Im Gegenteil, die Aktiven unterstützen die Mitglieder, die abteilungsinterne Aufgaben übernommen hatten, wo immer möglich. Denn die mit dem Novum einer Pandemie einhergehenden Unsicherheiten stellten für die Ehrenamtlichen ebenso eine noch nie da gewesene Belastung dar, wie die immer neuen Erkenntnisse über das Virus und seine Verbreitungswege. Beinahe täglich mussten die Konzepte entsprechend optimiert und angepasst werden. Die Abteilung lebte hier Zusammenhalt und Rücksichtnahme vor. Leider musste im Hinblick auf die aktuellen Entwicklungen der Trainingsbetrieb in der Halle eingestellt werden. Die Hallen-Meisterschaften 2020/2021 wurden ebenfalls abgesagt. Auch das seit über 25 Jahren von Inge Fritsch-Löffel organisierte traditionelle Nikolausturnier unserer Hobby-Damen-

Das Foto entstand im Sommer 2019

Gruppe wurde abgesagt. Jetzt hoffen unsere Hobby-Damen ein Oster- oder Frühlingsturnier zu spielen. Neue Ideen sind also gefragt und bei aller Trauer über diese „sportlichen Verluste“ sind sich alle Aktiven der Faustball-Abteilung einig, dass diese Entscheidungen – so bitter sie sein mögen – der einzig richtige Weg sind, die Herausforderung der Pandemie zu meistern. In diesem Jahr muss mehr denn je das alleinige Augenmerk darauf liegen, Infektionsketten zu durchbrechen und vulnerable Gruppen im und außerhalb des Vereins so gut es geht zu schützen. Sportliche Belange sind in dieser Hinsicht zweitrangig.

**Faustballerinnen des STV Dritte in Verbandsliga**

Damenteam mit überzeugender Saison-Leistung. Die Faustballerinnen des STV belegen den dritten Platz in der Verbandsliga-Hallen-Saison 2019/2020. Das Team überzeugte vor heimischer Kulisse auch am letzten Spieltag (26. Januar) mit starker Leistung.

Gleich zum Auftakt des Spieltags ging es für das Siegburger Quintett gegen den Braschosser TV1. Zwar hatte es im Hinspiel einen klaren zwei-Satz-Sieg gegeben, aber den Faustballerinnen des STV war klar, dass das kein Selbstläufer werden würde. Also legten die Spielerinnen vom ersten Ball an richtig los und agierten hochkonzentriert. Am Ende stand dann Arbeitssieg (11:7 und 11:7) für die Faustballerinnen des STV, die im entscheidenden Moment hellwach waren. Der Auftaktverfolg verlieh dem Team zusätzliche Motivation. Gegen den Ohligser TV2 spielte die Mannschaf wie aus einem Guss und macht sehr viel Druck. Zum Lohn ging der erste Satz auch mit 11:4 an die Faustballerinnen des STV. Doch Ohligs konterte, überraschte die Siegburgerinnen und holte sich mit 7:11 den Satzausgleich. Davon ließen sich Faustballerinnen des STV aber nicht aus der Ruhe bringen. Zwar war der dritte und entscheidende Satz hart umkämpft, aber das Siegburger Team nutzte eine kleine Schwächephase konsequent und siegte mit 11:8. Zum Abschluss des Spieltages ging es dann gegen den Tabellenführer Braschosser TV2. Es entwickelte sich ein dramatischer Drei-Satz-Krimi. An dessen Ende Braschoss nach hartem Kampf als Sieger vom Platz ging. Doch die Faustballerinnen hatten keinen Grund zur Trauer, beide Teams hatten Faustball vom Feinsten gezeigt, bei dem schon ein einzelner Fehler den Ausschlag geben kann. Dem heimischen Publikum stockte bei manchem Ballwechsel fast der Atem. Selbst sichere Punkte wurden spektakulär verteidigt, um dann selbst wieder variantenreich anzugreifen. Werbung für den Faustball, da waren sich alle einig.

www.siegburgertv.de

## Faustballerinnen bei Sportlerehrung 2020 ausgezeichnet

Für ihre überzeugende mannschaftliche und sportliche Leistung wurden die Faustballerinnen des STV im Rahmen der Sportlerehrung 2020 des Stadtsportverbands wieder ausgezeichnet. Insgesamt wurden beinahe 100 Einzel- und Mannschaftssportler im Siegburger Stadtmuseum für ihre herausragenden Leistungen im Jahr 2019 geehrt. Nominiert waren Athleten beziehungsweise Mannschaften, die in ihrer Sportart mindestens Landesmeister geworden sind, bei Deutschen Meisterschaften einen der Podiumsplätze erreicht oder an einer internationalen Meisterschaft wie Europa- oder Weltmeisterschaft teilgenommen haben. Hinzu kamen Sportler, die durch eine besondere Leistung auf sich aufmerksam gemacht hatten.

## Faustballer des STV demnächst in Bezirksliga

Abstieg nach Saison der verpassten Gelegenheiten. Der letzte Landesliga-Hallen-Spieltag am 12. Januar in der heimischen Halle „Am Neuenhof“ war symptomatisch für Saison: Da bezwingen die Faustballer des STV in einem regelrechten Krimi den haushohen Favoriten aus Ohligs und schüren damit die Hoffnung auf den Klassenerhalt. Doch im entscheidenden Spiel gegen Osberghausen unterliegt das Team dann unglücklich in zwei Sätzen. Bitter, denn bei umgekehrter Punkteverteilung - Niederlage gegen Ohligs und Sieg gegen Osberghausen - wäre der Klassenerhalt sicher gewesen.

Eigentlich ging der Heimspieltag für die Faustballer der STV richtig gut los. Gegen den Ohligser TV brauchte das Team zwar einige Ballwechsel, um in das Spiel zu finden. Doch dann entwickelte sich ein Krimi. Keine Mannschaft konnte sich absetzen, es Stand während des Satzes immer wieder Unentschieden. Doch die Faustballer des STV ließen nicht locker. Die Spieler gaben alles und belohnten sich mit dem ersten Satz (11:9). Ohligs zeigte sich unbeeindruckt und erhöhte Druck und Risiko. Doch wieder kämpften die Faustballer des STV verbissen um jeden Ball. „Heute geht was“ - das merkte jeder Zuschauer. Und richtig, am Ende standen zwei Punkte auf dem Haben-Konto und jede Menge Selbstvertrauen für die Mission Klassenerhalt. Umso tragischer war dann die Niederlage im Endspiel um den Klassenerhalt. Doch auch in der Niederlage blieben die Faustballer des STV Sportsmänner und gratulierten Osberghausen zum sechsten und rettenden Platz.
Dennoch blickt die Mannschaft zufrieden auf die Saison und peilt den direkten Wiederaufstieg an. Denn insbesondere die vergleichsweise noch unerfahrenen

Spieler überzeugten auf ganzer Linie. Die Substanz ist also da. Die Chemie stimmt. Und die Freude am Faustball ist ungebrochen.

**Abteilungsversammlung mit starkem Zeichen für Kontinuität**

Am 30. Januar traf sich die Faustball-Abteilung des STV im Vereinsheim an der Jahnstraße und hielt dort die alljährliche Abteilungsversammlung ab. Traditionsgemäß kam auch in diesem Jahr wieder eine deutliche Mehrheit der Aktiven zusammen, um über die Geschicke der Abteilung mitzubestimmen. Im Rahmen der klassischen Regularien einer solchen Versammlung standen auch die Wahlen des Abteilungsleiters, des Kassenwarts und der Pressewarts an. Die Abteilungsmitglieder nutzen die Abstimmung, um ein klares Zeichen der Kontinuität zu setzen. So wurden Jörn Rottleb als Abteilungsleiter, Kerstin Wolf als Kassenwartin und Andreas Krämer als Pressewart einstimmig wiedergewählt. Alle Drei nahmen die Wahl an.

**Platzpflege in Eigenregie**

Mit dem offiziellen Beginn des Freilufttrainings brachten die Faustballer im April den Platz an der Jahnstraße wieder auf Vordermann. Wie in den Vorjahren rückten sie den unvermeidlichen Spuren des Winters mit einer 2,5 Tonnen schweren Profi-Walze zu Leibe. Die Abteilung hatte sich mit den Vereinen aus Overath und Wahlscheid zusammengeschlossen, um die Kosten für das Profi-Gerät zu senken.

Die Faustballer wünschen allen Vereinsmitgliedern und deren Angehörigen vor allem Gesundheit. Gemeinsam werden wir als Gesellschaft Mittel und Wege finden, dennoch ein besinnliches Weihnachtsfest, einen guten Rutsch und ein lebenswertes Jahr 2021 zu erleben.

Andreas Krämer

Aller den Gesamtverein betreffenden Schriftverkehr
(Anschriften- oder Kontoänderungen, An-/Abmeldungen, usw.)
ist unbedingt an die Geschäftsstelle zu richten:

STV-Geschäftsstelle
Jahnstraße 25
53721 Siegburg

Tel. 02241/1462494
Fax: 02241/1462491
Mail: info@siegburgertv.de

# FUßBALL

## Fußball - Senioren

GEBT MIR EIN C!!! ZEEH! … GEBT MIR EIN O!!! OOH!.. GEBT MIR EIN R!!!.... ach, lassen wir das!

Aber was soll man sonst schreiben?

Ach so, nach einer denkwürdigen, am 08.03.2020 abgebrochenen, Saison 2019/20 stand unsere Seniorenmannschaft am 21.06.2020, nach dreieinhalb langen Monaten des Wartens, als Aufsteiger in die Kreisliga B fest!
Nach absolvierten 16 von 28 Spieltagen führte man die Tabelle mit 39 Punkten und 68:19 Toren in der Kreisliga C, Staffel 4 an und Corona gab den Kontrahenten keine Gelegenheit mehr, an uns vorbeizuziehen (was natürlich sowieso nicht geschehen wäre).
Niemand hätte wohl gedacht, dass so etwas jemals passieren könnte. Also, dass eine Saison abgebrochen wird und nicht, dass wir aufsteigen.
Nach dem Abstieg 2016 also ein sehr großer Erfolg, der unter den gegebenen Umständen leider nicht so euphorisch gefeiert werden konnte, wie er es eigentlich verdient gehabt hätte.

Da der Sport erst nach und nach wieder geöffnet wurde, fiel die Vorbereitung auf die neue Saison entsprechend kurz aus.

Die neue Saison konnte allerdings mit nur wenig Verzögerung am 06.09, statt normalerweise in der zweiten Augusthälfte, eingeläutet werden.
Der Aufsteiger STV legte direkt furios mit einem 5:4 Auswärtssieg bei Müllekoven II los, musste danach aber drei Niederlagen in einer starken Gruppe einstecken. Wobei bei den knappen Niederlagen gegen Hangelar II sowie Mondorf II durchaus Punkte in der Luft lagen.

Danach jedoch stabilisierte sich das Team von Mario Turk und Jens Heuchert und holte aus den darauffolgenden drei Spielen sieben wichtige Punkte. Hierbei konnten die Mitkonkurrenten im Abstiegskampf, Umutspor II sowie der FC Sankt Augustin mit 6:2 bzw. 7:2 deklassiert werden. Somit fand man sich nach sieben Spieltagen mit 10 Punkten und 26:23 Toren auf dem 9. Tabellenplatz wieder, mit einem Polster von fünf Punkten zum ersten Abstiegsplatz.

Für einen Aufsteiger eine sehr respektable Leistung! Dennoch liegt der Klassenerhalt noch in weiter Ferne. Und das nicht nur, weil noch 25 Spiele ausstehen, sondern auch, weil niemand weiß, ob und wann diese Spiele

ausgetragen werden können. Denn nach dem 8. Spieltag am 25.10.2020 wurde auch diese Saison Corona-bedingt abgebrochen.

Stand heute (09.12.2020) weiß noch niemand, wann es mit dem Amateursport weiter gehen kann.

Am 03.03.2020 konnten wir eine noch uneingeschränkte Abteilungsversammlung durchführen, bei der die Teilnehmerzahl leider wieder stark zu wünschen übrig ließ.

Der Lohn des Ehrenamtlers ist die Anerkennung seiner Vereinskameraden. Und diese äußert sich unter anderem durch Anwesenheit bei einer für die Abteilung wichtigen Versammlung. Hierbei geht es nicht um Lobhudelei, sondern um eine konstruktive Auseinandersetzung in Bezug auf die Zukunft der Abteilung.

An der Zusammensetzung des Vorstandes hat sich indes nichts geändert:

| | |
|---|---|
| Abteilungsleiter: | Andreas Wilpert |
| Geschäftsführer: | nicht besetzt |
| Jugendleiter: | Michael Müller |
| stellvertr. Jugendleiterin: | Diana Recht |
| Kassenwart: | Mathias Kimmes |
| Beisitzer: | Renée Schneider, René Tippelt, Christopher Gräf |

Vielleicht können wir bei der nächsten Versammlung eine Erweiterung des Vorstandes verkünden. Unser Jugendtrainer Alexander Höflich beabsichtigt, sich zukünftig in die Vorstandsarbeit mit einzubringen. Angedacht ist hier der Posten des Jugendgeschäftsführers.

Zum Abschluss möchte ich wie immer einen herzlichen Dank an alle Mitstreiter richten, die sich für den Fortbestand und Fortschritt der Abteilung mit großem Engagement einsetzen.

Hoffen wir auf ein entspanntes 2021!

Andreas Wilpert

## Der Ball rollt – er rollt nicht – er rollt – er rollt nicht…

Groß war die Hoffnung nach dem ersten Lockdown im Juni, als es wieder langsam auf dem Sportplatz in der Jahnstraße 25 mit unserem geliebten Ballsport losgehen konnte. So starteten wir nach den Sommerferien voller Elan in die neue Saison, nur um wieder ausgedribbelt zu werden.
Dennoch möchten wir an dieser Stelle punktuell Revue passieren lassen, was von Oktober 2019 bis jetzt geschehen ist… Es ist also eine Corona-Ausgabe. Hoffen wir nur, dass wir in den nächsten Vereinsnachrichten wieder von vielen schönen und aufregenden Fußballmomenten in 2021 berichten können.

Dass so eine Krise auch ungeahnte Fähigkeiten hervorbringt, bewies unser Trainer Bernd Mikosch von der E2-Jugend. Damit den Kindern während des ersten Lockdowns Zuhause nicht die Decke auf den Kopf fiel, erstellte er vier kleine YouTube-Videos mit Trainingseinheiten für drinnen – mit einem großen Augenzwinkern, waren denn die Utensilien, die man u.a. dafür brauchte, mehrere Rollen Klopapier und ein kleiner Ball. Den Kindern machte diese Form mächtig viel Spaß, genauso den Eltern sowie anderen Trainern auch! Und manch einer, der über einen Garten verfügte, funktionierte diesen so in einen Trainingsparcours für kleine Technikeinheiten um.

## Mini-Kicker und Bambinis

Unsere jüngsten Gruppen traf der Lockdown besonders schwer, konnten sie doch erst wieder im September den Ball rollen lassen, da aufgrund des Hygienekonzeptes der Platz und die Trainingszeiten anders aufgeteilt werden mussten. Dies bewirkte einige Ausfälle in beiden Altersklassen und Abwanderungen in andere Vereine. Deshalb beschlossen Anfang der neuen Saison Diana Recht, die wieder das Training der Jüngsten aufgenommen hat und Michael Müller beide Gruppen nun zusammen zu legen. Diese Gruppe hatte aber hohen Zulauf – jeder freute sich, wieder draußen rumlaufen und spielen zu können. Bleibt zu hoffen, dass auch nach dem zweiten Lockdown das Interesse und die Lust weiterhin so hoch ist und die Kinder zum Training kommen. Wer sich vorab schon informieren möchte, kann dies gerne jederzeit bei Diana tun: dianarecht@web.de.

## F1-Jugend

Leider ist die Gruppe der Spielerinnen und Spieler des Jahrgangs 2013 so klein, dass wir für sie keine eigene Mannschaft bilden konnten. Sie haben aber ein Zuhause in der F1-Jugend unter Marco Schwingeler und Alexander Höflich gefunden. Diese Gruppe ist nun sehr gut besetzt und freut sich, wenn sie bald wieder so richtig durchstarten können. Vor dem ersten Lockdown zeigten sie eine

starke Leistung und belegten den ersten Platz mit einem Torverhältnis von 51:7 Toren. In der Orientierungsrunde der neuen Saison wurden die Jungs dritter in einer sehr starken Gruppe mit Gegnern wie Spich, Wahlscheid oder Lohmar.

## E2-Jugend

2020: Ein Jahr, das die meisten wohl am liebsten vergessen würden – und an das wir trotzdem noch lange zurückdenken werden. Corona beherrschte nicht nur Nachrichten, Schule und Arbeit, sondern auch den Fußball. Für die 24 STV-Kinder der aktuellen E2-Jugend endete die letzte Saison 2019/20 im März völlig abrupt zu einem ungünstigen Zeitpunkt: Die erste Mannschaft durfte sich Chancen auf den Staffelsieg ausrechnen, die zweite hatte sich über die Saison deutlich gesteigert und zuletzt ermutigende Resultate herausgespielt. Es folgte die bekannte Corona-Pause, nach der einiges an Trainingsrückstand aufgeholt werden musste. Zum Glück blieben alle E2-Junioren ihrem Hobby treu – sie alle spielen Fußball viel lieber in der Realität als auf der Konsole.
Nun zeigt sich ein ähnliches Bild: Beide Teams waren gerade in Form und hatten in der Orientierungsrunde immer besser gespielt, als im November der „Lockdown light" für die nächste Unterbrechung sorgte. Ob und wenn ja wann das Training und die reguläre Saison 2020/21 starten kann, war zu Redaktionsschluss völlig offen.

Wie aus einer anderen Zeit wirkt da der Ausflug Anfang März 2020: Die STV-Kids besuchten gemeinsam mit ihren Betreuern Daniel Ebbers, Martin Roth und Bernd Mikosch die BayArena, um beim Spiel Bayer Leverkusen gegen Eintracht Frankfurt die Bundesliga live zu erleben (Foto). Profi-Fußball mit 30.000 Zuschauern im

Stadion – das gab es seit dem besagten Wochenende in NRW nicht mehr. Bleibt zu hoffen, dass Erlebnisse dieser Art eines Tages wieder möglich sein werden. Noch wichtiger aber ist es, dass die Kinder bald wieder ihrem geliebten Sport nachgehen dürfen.

## D1/C2-Jugend 2019/21

Die Qualifikation war überstanden nun heißt es volle Energie und Eifer in die Meisterschaft zustecken. Insgesamt hatten wir 7 Meisterschaftsspiele bis zum Lockdown. Das erste gewannen wir direkt mit 5:8. Die Verletztenliste wurde zwar länger, dennoch gaben wir die Hoffnung nie auf und erspielten uns manch gute Szene. Nach dem ersten Lockdown ging es an die Kaderplanung für die zu erwartende kurze Saison.
Aus einer D1 (U13) wurde aufgrund der geringen Spieleranzahl in der älteren D-Jugend nun eine C2 (U14). Fast alle Spieler hatten sich gut in der neuen Mannschaft eingefunden, bis dann wieder der nächste Lockdown kam, der bekanntlich ja noch andauert.
Mit Vorfreude warten wir darauf, dass es endlich wieder losgeht aber nur wenn das Riskio einzuschätzen ist. Die Mannschaft freut sich immer über jeden, der Fußball spielen möchte. Ein ungezwungenes Probetraining ist, sobald der Ball wieder rollt, zu den Trainingszeiten jeweils mittwochs und freitags von 18:15 Uhr bis 19:15 Uhr möglich.

## C1-Jugend - unser ältester Jahrgang

Dies ist momentan unsere höchste gemeldete Jugendmannschaft. Unter Leitung von Sascha Krüger und Christian van Achter spielen dort die Spieler der Jahrgänge 2006 und 2007. Aber auch den Spielern der Jahrgänge 2004 sowie 2005, denen wir aufgrund zu geringer Spielerzahl keine eigene Mannschaft stellen konnten, haben dort ihr zuhause gefunden. Sie trainieren mit und halten sich fit – wann immer Corona es natürlich zulässt und wer weiß, vielleicht entwickelt sich die Situation im nächsten Jahr wieder so, dass wir auch für diese Spieler eine Mannschaft haben werden. Andere Spieler der Jahrgänge 2003 sowie 2002 sind mitunter bereits bei den Senioren untergekommen.

Es bleibt also spannend. Sollte es im Januar/Februar 2021 wieder weitergehen können, so denken die Verantwortlichen beim FVM, dass wir die Saison noch zu Ende spielen können. Je länger der Lockdown und die Einschränkungen weitergehen, desto unwahrscheinlicher wird es allerdings. Wir werden wie immer in den letzten Wochen und Monaten das Beste daraus machen und uns spontan und flexibel an neue Situationen gewöhnen und anpassen.
Bleibt alle gesund und wir hoffen, Euch bald wiederzusehen!
Eure Fußballjugend

# HANDBALL

So wie alle anderen Abteilungen des Siegburger TV hatte im Jahr 2020 die Handballabteilung unter der Corona-Pandemie umfassende Einschränkungen hinzunehmen. Das betraf den Spiel- wie den Trainingsbetrieb und fast alle außersportlichen Aktivitäten.

Im Frühjahr wurde zunächst die Meisterschaft aller Teams vorzeitig beendet. Im Umfang betraf das nur die letzten Spieltage, so dass von einer annähernd vollständigen Spielzeit gesprochen werden konnte. Im Anschluss begann die Vorbereitung auf die neue Saison mit der Neubildung der Mannschaften. Im Jugendbereich werden zu diesem Zeitpunkt die Teams nach den Jahrgängen neu zusammengestellt. Vieles ließ sich bei geschlossenen Sporthallen ins Freie legen. Mit Waldläufen in Kleingruppen und Trainingseinheiten mit Ball aber ohne Kontakt auf dem Sportplatz des STV an der Jahnstraße konnten zumindest kleinere Angebote gemacht werden. Klar war damals schon, dass dies nur ein schlechter Ersatz für echtes Handballtraining in der Halle darstellte.

Die Lockerungen im Frühsommer führte zur Nutzung der Sporthallen unter strengen Auflagen. Die Handballabteilung erstellte ein umfangreiches Hygienekonzept, was von der Stadtverwaltung genehmigt wurde und im Vergleich zu den Konzepten anderer Vereine des Handballkreises keinen Vergleich scheuen musste. Erste Testspiele und die Qualifikation im Jugendbereich fanden statt und alle hatten das Gefühl, dass wir uns in Richtung einer einigermaßen normalen Saison bewegten. Dennoch traf der Vorstand der Handballabteilung im August die Entscheidung, dass die Kindermannschaften (Minis, E- und D-Jugend) nicht am Meisterschaftsbetrieb teilnehmen werden. Grundlage für dieses Entscheidung waren die Unsicherheit und Bedenken in den Reihen der Eltern und Trainer*innen der Teams.

Aufgrund des geringeren Aufwandes durch ausgefallene Spielmöglichkeiten entschied der Abteilungsvorstand schon früh, auf den ersten halbjährlichen Einzug des Abteilungsbeitrags zu verzichten.
Die Stadt Siegburg verzichtete dankenswerterweise auf die Schließzeiten der Sporthallen in den Sommerferien, was den Mannschaften der HSG Sieg, der sportlichen Kooperation der Handballabteilungen des Siegburger TV und des FC Hennef im männlichen Jugendbereich und der Herrenteams, eine Kompensation der ausgefallenen Zeiten des Frühjahrs ermöglichte. Mit der Vorbereitung dieser Wochen startete die Saison etwa drei Wochen später als ursprünglich gedacht. Schon bei den ersten Auswärtsspielen wurde klar, dass bei manchen Heimvereinen eine neue Sorglosigkeit Einzug gehalten hatte. Mit der allgemeinen

Verschlechterung der Corona-Lage wurde schließlich auch die Handballsaison komplett ausgesetzt. Wie es weiter geht ist völlig offen.

Die Verantwortlichen der Handballabteilung und der HSG Sieg nutzen die Zeit zur Vorbereitung auf die neue Saison. Meetings finden wie andererorts auch per Videokonferenzen statt. Zahlreiche personelle Entscheidungen wurden bereits jetzt getroffen. Die Teams für die neue Saison stehen größtenteils.
Erfreulicherweise stellen wir bei den Kindermannschaften neben den Minis wieder je eine weibliche und eine männliche Mannschaft bei der E- und der D-Jugend. Auch eine weibliche C-Jugend soll wieder gemeldet werden.
Bei der HSG Sieg werden alle drei jahrgangsbezogenen Mannschaften mit je zwei Teams besetzt werden. Eine außerordentlich erfreuliche Entwicklung, haben doch zahlreiche Vereine des Handballkreises teils große Probleme, in manchen Jahrgängen auch nur eine Mannschaft zu stellen.

Mit großem Aufwand konnte die Ferienfreizeit der Abteilung in den Sommerferien stattfinden. Eine umfangreiches Hygienekonzept, was die Vorgaben des Landes Rheinland-Pfalz zu berücksichtigen hatte, wurde erstellt und umgesetzt. Eine reduzierte Teilnehmerzahl, nur zu Hälfte belegte Zimmer, täglich mehrfach stattfindende Flächendesinfektionen, morgendliches Fieber messen, Maskenpflicht im Gebäude, ein auf die Umstände abgestimmtes Programm. Das Betreuerteam war über das Normalmaß gefordert und meisterte diese Herausforderung mit Bravour, so dass die Kinder doch noch eine Auszeit in diesen ungewöhnlichen Zeiten bekamen.

Wie die meisten sicherlich mitbekommen haben, wurde unser langjähriger Abteilungsleiter Stefan Rosemann im September zum Bürgermeister unserer Heimatstadt gewählt. Dies wird für die Handballabteilung und sein Engagement nicht ohne Folgen bleiben. Bis auf weiteres wird Markus Knittler die Leitung der Abteilung kommissarisch übernehmen. Ansprechpartner für die Kindermannschaften und die weibliche Jugend wird Ulrike Rosemann, Frank Schaumann wird innerhalb der HSG Sieg die Koordination der männlichen Jugendmannschaften weiter innehaben. Kassenwart bleibt Jörg Junkersfeld, Natalie Schurr und Helmut Kurscheid fungieren als Beisitzer.
Sobald die Lage es wieder zulässt, soll auf einer Mitgliederversammlung der Vorstand der Handballabteilung neu gewählt werden.
Der Vorstand der Handballabteilung sagt allen Trainer*innen und Betreuer*innen für die im Jahr 2020 geleistete Arbeit „Danke!“ und wünscht ihnen und allen Spieler*innen, Eltern und allen Mitgliedern des Siegburger TV alles Gute und Gesundheit im neuen Jahr 2021! Wir freuen uns zusammen mit allen auf bessere Zeiten!

# KANU

Dieses Jahr war für uns alle ein turbulentes Jahr – keine Frage.

Doch beginnen wir mit dem Ende letzten Jahres. Nach unserer traditionellen Nikolausfahrt auf der Sieg war die anschließende Nikolausfeier im Bootshaus sehr gut besucht. Die Abteilungsmitglieder und die Eltern der Jugendlichen lauschten gespannt den musikalischen Einlagen und den Bilder und Videos der Aktivitäten aus der vergangenen Saison.

Die Mitgliederversammlung der Kanuabteilung fand am 7.2.20 im Bootshaus statt. Bei den Wahlen stand Karl-Heinz Schröder für das Amt des Abteilungsleiters nicht mehr zur Verfügung. Zu seinem Nachfolger wurde Christoph Könen gewählt. Er dankte Karl-Heinz Schröder für seinen jahrzehntelangen ehrenamtlichen Einsatz. Manuela Gawehn wurde zur Schriftführerin gewählt.
Auch im Jahr 2020 waren wieder einige Jubilare der Kanuabteilung zu ehren. Der Vorstand gratulierte Gertrud Kurscheid zur 50-jährigen und Dietmar Adscheid sowie Raymund Schön zur 25-jährigen Vereinsmitgliedschaft.

Beim Kentertraining in den Wintermonaten lernten die Jugendlichen, wie sie sich verhalten, sollten sie doch mal kentern. Viele von ihnen können mittlerweile die Eskimorolle, andere sind auf gutem Weg dahin. Nach einem Brand im Aggua konnte leider kein Kentertraining mehr stattfinden. Stattdessen gingen wir Eislaufen und tranken heißen Kakao – ein Vorschlag, den die Jugendlichen auf der Jugendversammlung gemacht hatten. Auch an der Jugendaktion vom Hauptverein nahmen wir mit Begeisterung teil. Die Kanujugend hatte viel Spaß am Moonlight-Minigolf und

brachte sich auch in der anschließenden Jugendversammlung gut mit ein. An dieser Stelle großen Dank für die Organisation an den Jugendvorstand.

Bei dem kurzfristig angesetzten Aufräumtag am Bootshaus, um den durch das Hochwasser entstandenen Schlamm wegzuräumen und alles wieder schön auf Vordermann zu bringen, nahmen die Jugendlichen mit samt Eltern in großer Anzahl teil. Der Saisonstart sollte dann Ostern mit einer Vereinsfahrt und nach den Ferien mit dem ersten Jugendtraining starten. Auch ein Crashkurs für Neuzugänge war geplant – doch dann kam der Lockdown. Alle Vereinsaktivitäten wurden abgesagt und langsam kamen Zweifel auf, wie diese Saison laufen soll.

Die Jugendlichen hatten sich schon auf das Training gefreut und so war die Freude umso größer, als Outdoor-Sportarten in kleinen Gruppen wieder stattfinden konnten. Nicht zuletzt dank den Richtlinien des Deutschen Kanuverbandes konnten wir, aufgeteilt auf drei Wochen-tage und unter strengen Hygieneauflagen, Mitte Mai mit dem Training beginnen. Natürlich bedeutete das, dass auch die Jugendlichen nun mehr zu tun hatten. So wurde zwar das Material fest zugewiesen und eigene Schwimmwesten gekauft, aber trotzdem mussten Boote, Paddel und Spritzdecken jedes Mal gewaschen und desinfiziert werden.

Wenn auch der Aufwand groß war, so hielt dies die Jugendlichen nicht davon ab, viel Spaß zu haben und sich das eine oder andere Mal eine ordentliche

Wasserschlacht zu liefern. Noch vor den Sommerferien konnten wir die Gruppe auf nur noch zwei Termine aufteilen und einen weiteren Trainer dazu holen, um die Jugendlichen optimal zu fördern.

Da dieses Jahr viele Urlaube ins Wasser vielen, entschlossen wir uns, auch in den Sommerferien Training anzubieten. Dieses Angebot wurde nur zu gerne von den Jugendlichen angenommen und so gab es auch in den heißen Monaten die ein oder andere - vielleicht nicht immer so absichtliche – Erfrischung.

Probleme machte uns in diesem Jahr der niedrige Wasserstand. Zum einen waren wir dadurch gezwungen uns bei allen Trainings im Bereich des Staus vor dem Wehr zwischen Kaldauen und dem Bootshaus aufzuhalten. Zum anderen wuchs der Bereich unmittelbar vor dem Bootshaus mit Grünpflanzen so zu und war so flach, dass ein Start am Steg unmöglich wurde und der Bereich in der Siegmitte auch durch die Ruderer so stark frequentiert war, dass unsere Trainingsspiele kaum durchführbar waren.

Nach den Sommerferien konnte die Gruppe dann endgültig wieder zusammengelegt werden. Das Training fand nun immer donnerstags mit der ganzen Gruppe und zusätzlich dienstags für die Fortgeschrittenen statt. Da unser Material bei der großen Nachfrage von jüngeren Kindern nicht ausreichte, beschloss der Vorstand aufzustocken und zwei neue Boote zu erwerben. Nach den Sommerferien kamen die beiden neuen Boote zum ersten Mal zum Einsatz. Sie wurden nach einer

Abstimmung der Jugendlichen auf die Namen Elsa und Olaf getauft.
Das geplante Aktivwochenende mit Vereinsmeisterschaften, Kanutentaufe und Siegrennen musste dieses Jahr leider ausfallen. Stattdessen fand nun endlich der schon für April geplante Crashkurs statt. Hier lernten die Teilnehmer die Grundtechniken des Paddelns und hatten dabei viel Spaß. Dieses Jahr gab es aber noch mehr Anfragen von Paddelbegeisterten oder welchen, die es werden wollen. Doch leider reichen sowohl unser Material als auch die Zahl der benötigten Trainer derzeit nicht aus, um diese Nachfrage decken zu können.

Nicht zuletzt ist hervorzuheben, dass unsere „Paddelopas" zu den zulässigen Zeiten auf der Sieg ebenso aktiv waren wie Karl-Heinz Schröder mit seiner Erwachsenen-Trainingsgruppe.

Das Training auf dem Wasser fand bis zu den Herbstferien statt. Sonstige Vereinsaktivitäten oder Treffen der Jugendgruppe wie zum Beispiel die geplante Sanierung des Bauwagens mussten leider ausfallen. Außerdem können wir dieses Jahr im Winter kein Training anbieten, da wir keine Turnhalle bekommen haben und auch das Kentertraining nicht stattfinden kann. Dennoch bleiben wir optimistisch und freuen uns schon auf die nächste Saison, die wir mit einem großen Jugend-Opening am Wochenende nach den Osterferien starten wollen. Derzeit befindet sich auch eine weitere Trainerin in Ausbildung.

Weitere Berichte und Fotos zu den einzelnen Aktionen gibt es auf der Abteilungsseite der STV - Homepage.

Aller den Gesamtverein betreffenden Schriftverkehr
(Anschriften- oder Kontoänderungen, An-/Abmeldungen, usw.)
ist unbedingt an die Geschäftsstelle zu richten:

STV-Geschäftsstelle
Jahnstraße 25
53721 Siegburg

Tel. 02241/1462494
Fax: 02241/1462491
Mail: info@siegburgertv.de

# NORDIC WALKING

Das Jahr 2020 ist wie für alle Abteilungen des Siegburger Turnvereins auch für die Nordic Walking-Abteilung von zahlreichen Veränderungen geprägt. Nicht nur die Corona-Pandemie mit ihren Einschränkungen, sondern auch die Sanierungen auf der BAB A3 erforderte neue Abläufe. Da unsere Teilnehmer schon zuvor jeden Montag, Mittwoch und Freitag um 9 Uhr in kleinen Gruppen mit 2 bis 4 Walkerinnen und Walkern im Wald unterwegs waren, konnten die Abstandsregeln seit der ersten Coronawelle sehr gut eingehalten werden.

Hinzu kam, dass der Neubau der A3-Überführung Alte Lohmarer Straße zur Sperrung der Laufstrecke und zu einer Verlegung des Treffpunktes zu dem Parkplatz nach Siegburg-Stallberg an der Jägerstraße führte. Zusätzlich entfiel auch das gemeinsame Aufwärmtraining. Dies führte dann insgesamt zu einer Entzerrung am Startpunkt. Das heißt, der Startbeginn bewegte sich zwischen 07.30 Uhr und 09.00 Uhr, was besonders an den heißen Sommertagen gerne angenommen wurde. Ab Mai wurde die Sperrung der Alten Lohmarer Straße bis zur erneuten Vollsperrung im Oktober unterbrochen. Daraufhin verteilten sich die Teilnehmer auf die beiden Startpunkte.

Seit 12. Oktober musste der Startpunkt wieder komplett nach Stallberg verlegt werden, wo sich dann meist zwischen 20 und 30 Teilnehmer nach wie vor ohne Aufwärmtraining und in kleinen Gruppen trafen. Die Abendgruppe um 18.30 Uhr an den o.g. Tagen hatte mit den Abstandsregeln ebenfalls keine Probleme. Nach der Aufhebung der ersten Brückensperrung trafen sich die 3 bis 7 regelmäßigen Abendwalker*Innen generell auf dem Wanderparkplatz an der Alten Lohmarer Straße. Ab 12. Oktober wurde der Treffpunkt natürlich auch nach Stallberg verlegt werden.

Wir können zwar als einzige Abteilung des STV weitestgehend unserem Sport nachgehen, jedoch fehlt auch uns das Gefühl der Gemeinsamkeit und die Zeit des gemütlichen Zusammenseins sowie die sportliche Aktivität auf auswärtigen Veranstaltungen. Hoffen wir, dass im Laufe des kommenden Jahres 2021 wieder mehr Normalität in unserem Abteilungsleben einkehrt.

An dieser Stelle bedanken wir uns bei unseren Übungsleitern Inge Fritsch-Löffel, Wolfgang Heimann, Felix Mikeska, Adi Nünke und Rudolf Verhülsdonk für die gute Betreuung unserer 137 Abteilungsmitglieder; im Vorjahr waren es 135 Mitglieder. Bei Wind und Wetter und während der gesamten Zeit der Corona-Pandemie begleiteten sie die Nordic Walkerinnen und Nordic Walker auf 3 verschiedenen Rundkursen.

Leider mussten wir uns von dem Mitbegründer der 2007 gegründeten Nordic Walking-Abteilung, Klaus-Dieter Bermann, verabschieden, der im Februar im Alter von 80 Jahren verstorben ist. Er war eine treibende Kraft bei den Aktivitäten der Abteilung und regte immer wieder die Teilnehme an verschiedenen Veranstaltungen an. Wir werden ihm ein ehrendes Andenken bewahren.

Ein besonderer Dank gilt auch dem langjährigen Übungsleiter Helmut Wasser, der besonders die Abendgruppe bei allen Wetterkapriolen auf die Rundkurse führte. Wir wünschen ihm weiterhin alles Gute und vor allem Gesundheit und hoffen, dass er uns noch viele Jahre beratend zur Seite steht. Helmut hat inzwischen die Leitung und Betreuung der Abendgruppe in die bewährten Hände von Rudolf Verhülsdonk gegeben.

Insgesamt gibt ‚unser' Wald jedoch ein trauriges Bild ab. Seit Mitte 2019 fielen große Flächen Borkenkäfer bedingt den Motorsägen zum Opfer. Wir können nur hoffen, dass diese abgeholzten Waldflächen bald wieder aufgeforstet werden und den nächsten Generationen wieder eine wunder-schöne Erholungsgegend bietet.

Das Jahr 2020 fing wie jedes Jahr mit der Abteilungsversammlung an. Rund 15 % (Vorjahr 10 %) unserer Mitglieder besuchten unsere Versammlung am 16. Januar um 19.30 Uhr im Clubheim an der Jahnstraße.

Die stellvertretende Abteilungsleiterin, Inge Fritsch-Löffel, wurde einstimmig für weitere 3 Jahre in ihrem Amt bestätigt. Sie gab allerdings das Amt der Kassenwartin, das sie seit Gründung der Abteilung inne hatte, ab. Der Abteilungsleiter dankte ihr für die hervorragende Kassenführung.

Als neuer Kassenwart wurde Reiner Hess einstimmig gewählt. Uschi Klein wurde im Amt der Kassenprüferin bestätigt. Franz-Peter Kehlenbach stellte sich aus gesundheitlichen Gründen nicht mehr zur Wahl. Nachfolgerin wurde Angelika Weisse. Als Stellvertreterin wurde

*(Angelika Weisse, Reiner Hess, Ursula Klein, Georg Günther, Inge Fritsch-Löffel, Gisela Römer, Johannes Siepe v.li.n.re.)*

Gisela Römer gewählt. Der seit 3 Jahren verliehene ‚Innerer Schweinehund – walken bei Wind und Wetter' wurde dieses Mal an Gisela Römer und dem ältesten Aktiven, Georg Günther, verliehen.

Im Anschluss hielt Herbert einen sehr interessanten Vortrag über eine mehrwöchige Rundreise durch die USA.

Das erste Highlight war das Treffen der Nordic Walker auch am Rosenmontag. Anschließend wurden ebenfalls schon traditionell die rund 25 Sportlerinnen und Sportler mit frischer, original Thüringer Rostbratwurst, hervorragend serviert von unserem Grillmeister Gerd Weisse, und der fünften Jahreszeit angepassten Getränken und durch Angelika Weisse gereichte Snacks versorgt.

facebook.com/siegburgertv

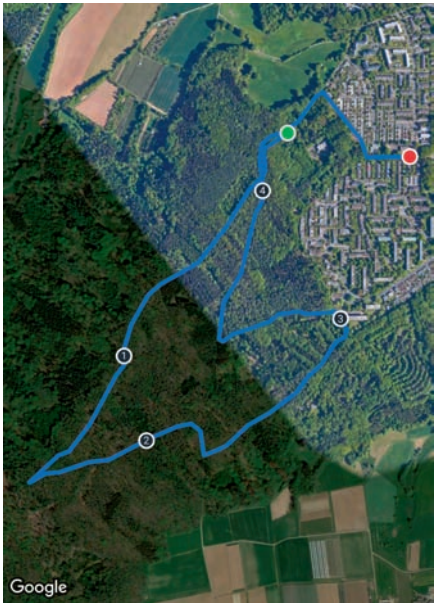


So gerade vor dem Corona-Lockdown konnten wir am 33. Frühjahrslauf in Bad Godesberg teilnehmen. 10 Nordic Walkerinnen und Nordic Walker gingen auf den 5 km langen Rundkurs. Mehrere 1. und 2. Plätze konnten in den verschiedenen Altersklassen errungen werden.

Wie in den Jahren zuvor, hatten wir uns auch in diesem Jahr für den Stadtputztag am 14. März angemeldet um unseren Treffpunkt (Parkplatz) von allem Unrat zu befreien. Dieser Termin wurde dann von der Stadt Siegburg abgesagt.

Leider mussten dann alle Aktivitäten abgesagt werden. Allerdings wurde der 26. Mondorfer-Rewe-Weihnachtslauf am 29. November als virtuelle Veranstaltung durchgeführt. Über 30 Nordic Walkerinnen und Nordic Walker liessen es sich allerdings nicht nehmen, an dieser virtuellen Veranstaltung zur Unterstützung der Initiative für die Kinderklinik Sankt Augustin teilzunehmen. Das traditionelle Abteilungsfrühstück am Montag nach dem 1. Advent als Jahresabschluss musste leider ausfallen.

Bei allen Teilnehmern der verschiedenen Veranstaltungen und natürlich auch bei allen Helfern bedanken wir uns sehr herzlich und hoffen natürlich für das neue Jahr auf eine baldige Rückkehr zur Normalität verbunden mit dem Wunsch, dass alle gesund bleiben.

Johannes Siepe

# SKI

Es sollte ein guter Skiwinter werden. Schnee satt in allen Skigebieten. Ende Februar dann die ersten Meldungen von Corona und große Verunsicherung unter uns Skifahrern. Aus der Verwunderung wurde schnell Gewissheit, dass in diesem Winter Skifahren kaum mehr möglich sein wird. Alle Skigebiete geschlossen, Corona hat uns fest im Griff. Der verhängte Lockdown beendete jegliche sportliche Betätigung im Freien und in der Turnhalle. Unsere Gymnastik fiel auf unbestimmte Zeit aus. Gitta Herold, unsere neue Übungsleiterin hatte sich gerade an uns gewöhnt und wurde nun gleich ausgebremst. Keiner wusste wie es weiter geht. Mitte Mai dann die ersten Lockerungen. Kontaktloser Sport im Freien war wieder nach festgelegten Regeln erlaubt. Diese Gelegenheit hat die Skiabteilung genutzt und den Sportbetrieb auf unserer schönen Platzanlage an der Jahnstraße wieder aufgenommen. Das Wetter hat mitgespielt und allen Teilnehmern an den Übungsstunden hat es Spaß gemacht sich an der frischen Luft zu bewegen. Es sollte nicht lange dauern, bis weitere Abteilungen des Turnvereines diese Möglichkeit nutzten. Dies sollte dann bis zu den Sommerferien so bleiben. Unser gemeinsamer Grillabend zum Abschluss des 1. Halbjahres wurde leider ein Opfer der Pandemie.

Sommerferien heißt aber nicht, dass wir uns auf die faule Haut gelegt haben. Wie schon in den vergangenen Jahren wurden wieder montags Radtouren angeboten und auch durchgeführt. Hindernisse und manchmal abenteuerliche Routen wurden dabei in Kauf genommen. Die rege Teilnahme zeigt die Beliebtheit dieser Aktivität.

Eine Herausforderung war dann Mitte August die 2tägige Radtour nach Stürzelberg. An der Sieg entlang, am rechten Rheinufer nach Köln bis zu den Poller Wiesen, hier die erste Pause zur Stärkung. Über die Zoobrücke ging es weiter nach Langel, dann mit der Fähre nach Hitdorf am Rheinufer entlang bis Urdenbach.

Nach dem Übersetzen nach Zons und einem Rundgang durch das mittelalterliche Städtchen mit seinen Sehenswürdigkeiten ging es dann die letzten 3 Km zu unserem Hotel. Nach dem Genuss einer erfrischenden Dusche klang der Tag im Biergarten aus. Am nächsten morgen nach dem Frühstück die Rückfahrt. Gegen Mittag Pause in der Kölner Altstadt um noch einmal für die letzten Kilometer nach Siegburg neue Kräfte zu sammeln.

Zwei schöne und heiße Tage mit jeweils einer Tagesstrecke von über 80 Km gingen nun zu Ende. Eine gut harmonierende Truppe hat alles mit Bravour bewältigt. Auch mit dem E-Bike schon eine kleine Herausforderung, besonders für das Sitzfleisch. Den Ausklang bildete eine gemeinsame Einkehr in Siegburg im S Carre.

An dieser Stelle ein herzliches Dankeschön an Uschi und Dieter Vollberg, die diese Tour geplant und organisiert haben. Nach den Sommerferien weiterhin Sport im Freien bis zum 5. Oktober Keiner hat damit gerechnet, dass dies unser letztes Treffen zum Sport für dieses Jahr sei sollte. Aber wahrscheinlich wird es so kommen. Insgesamt ein verrücktes Jahr. Wir haben das Beste daraus gemacht.

Großer Dank an alle Mitglieder für das Verständnis und das Mittragen aller Maßnahmen und der Einschränkungen die nötig waren, um überhaupt Sport treiben zu können. Bleibt zu hoffen, dass im Neuen Jahr langsam wieder Normalität einkehrt und wir uns alle gesund wieder sehen.

In diesem Sinn alles Gute für das Jahr 2021

S.Dinter
Abtl. Ski

# SCHWERTKAMPF - HISTORISCHES FECHTEN

Alles begann unter einer Brücke an der Sieg in Siegburg. Ein furchtbar staubiger und schlammiger Ort, mit vielen spannenden Begegnungen! Dort übten wir über ein Jahr den Schwertkampf, bis wir auf Burg Satzvey auf Herrn Volker Kunkel trafen, den Gründer und Trainer des West-Coast-Institutes (WCI) und er uns unter seine Fittiche nahm. Mit Wort und Tat unterstützte er die kleine Gruppe von vier Leuten, die wir waren und führte uns in die richtige Richtung. Auf seine Idee hin meldeten wir uns beim Siegburger Turnverein e. V an, und baten um die Aufnahme in eine eigene Trainingsgruppe. Sicher haben uns viele am Anfang belächelt und waren uns skeptisch gegenüber eingestellt. Das kann man niemandem verdenken, ist unser Hobby doch ein wenig speziell.

Nach nun 3 Jahren STV ist eine Menge passiert!

Unsere Gruppe wächst ständig. Wir sind Turnierfähig und haben das bereits zweimal unter Beweis gestellt. Im Januar des Jahres gewann Siegburg das jährliche Turnier der Ronneburger Fechtschule und im Oktober nahmen wir die Vorreiterrolle ein, als erste Gruppe des WCI ein eigenes Turnier auszurichten.

Dieses fand überaus gute Kritiken zu Organisation und Ablauf und die Kämpfe waren sportlich eine deutlich sichtbare Steigerung zum Januar.

Ausflüge mit Bezug auf unseren Sport kommen auch nicht zu knapp. Im April waren wir die Ersten, die sich historische Originale im Solinger Klingenmuseum genauer anschauen und studieren durften. Unter der fachlichen Leitung von Herrn Dr. Sixt Wetzler vom Klingenmuseum haben wir dort einen unvergesslichen Tag verbracht.

Regelmäßig haben wir die Möglichkeit genutzt Weiterbildungen und Seminare zu besuchen und verbessern unsere Kunst stetig. Inzwischen sind Einige auf Mittelaltermärkten aktiv, bauen Schilder, Scheiden, Griffe - Einladungen anderer Trainer erweitern unseren Horizont mit Sondertrainings.

Wenn Sie „das lange Schwert nach Meister Liechtenauer“ interessiert, Sie Interesse am Schwertkampf allgemein haben und diesen in einem System nach fairen sportlichen Gedanken erlernen möchten, kommen Sie gerne auf ein Probetraining vorbei.

Wir bitten Sie um die vorherige Anmeldung unter der eMail-Adresse: schwertkampf@siegburgertv.de

Eine Antwort erfolgt in der Regel innerhalb einiger Stunden.

Bitte haben Sie Verständnis dafür, dass das Training erst ab 18 Jahren ist.

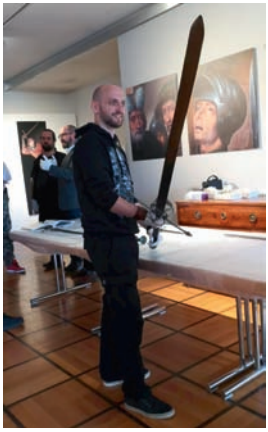

www.siegburgertv.de

# TANZEN

**Der Versuch einer Fortsetzung…**
Oh ha… was für ein Jahr…
Unser Motto: „Corona 2020 - Wir waren nur eingeschränkt dabei".
Aber langsam hier von vorne…

**Dezember 2019**
Oh, die Weihnachtsfeiern waren mal wieder schön. Da kann man es sich so richtig gut gehen lassen. Unsere „Großen" haben es sich wie jedes Jahr nicht nehmen lassen und haben sich gemütlich einen Abend getroffen und das Jahr Revue passieren zu lassen.

Mit den Kleinen ging es nach Bonn zum Schlittschuhlaufen. Mit über 40 Kindern und einigen Betreuern hatten wir dort mächtig Spaß. Unter uns waren sowohl Profis, als auch Anfänger, die es sehr schnell gelernt haben.

**Februar**
Das neue Jahr begann zuerst routinemäßig ruhig, bis ich im Februar einen neuen Vorstand erhalten habe. Karina Selle ist nun meine neue Vorsitzende und auch sonst hat sich der Vorstand neu aufgestellt und ist deutlich jünger geworden. Mit Karina Selle (Abteilungsleiterin), Alexandra Klein und Manuela Hellmund (Stellvertreterinnen), Carina Bäumer (Kassenwärtin), Nadja Arutjunova (Schriftführerin), Caroline Selle (Jugendvertretung) und den Beisitzern Christine Peters, Claudia Schoppa und Stefan Kürpig.

**März**
Oh… was ist los… wo sind die ganzen Tänzer? Wer ist dieses blöde Corona? Ich vermisse meine Tänzer doch soo sehr. Aber ich hoffe es geht bald weiter.

Was für eine Spannung, wir warten und hoffen, dass es bald wieder losgehen kann.

## Mai

Ah… Ich glaube es geht weiter… Aber warum hüpfen die alle draußen rum? Ach, immer noch die blöde Corona-Tante. Gut, dass wir unsere eigenen Liegenschaften haben, da können wir auch draußen trainieren. Aber lustig, wie sie alle mit Maske kommen.

## Juni

So kurz vor den Ferien gehen wir mit allen Gruppen wieder an den Start, auch in der Halle. Mit Auflagen und „Coronahygiene-maßnahmenkonform" – was für ein geiles Wort- ich hoffe ich darf das auch so benutzen…Und immer schön alles dokumentieren… Stefan, na mal wieder die Zettel vergessen?

## Sommerferien ohne Sommerfest

Mit den Gruppen, mit den es möglich ist, wird weiter draußen trainiert, um die Zeit des Corona Lockdown/Shutdown wieder gut zu machen… Wie heißt das dann auf deutsch? Ausgangssperre/Schließung.. Klingt irgendwie nicht so cool.

## September

Wuhu, noch dürfen wir tanzen und alle Gruppen legen fleißig los. Leider haben wir keine Auftritte, da alle Veranstaltungen bisher nur eingeschränkt oder gar nicht möglich sind.

## Oktober

Ich hoffe wir kommen gut über den Winter und müssen nicht nochmal für längere Zeit den Trainingsbetrieb einstellen. Drückt uns die Daumen.

## November- Dezember

Mist… das hat wohl nicht geklappt…Das war es schon wieder… Erst sperrt uns die Stadt die Hallen und dann kommt der 2. Lockdown, diesmal aber die „fettarme" Variante. Aber wir geben nicht auf und trainieren mit den meisten Gruppen online/per Livestream weiter. Leider werde ich nicht, gemütlich wie jedes Jahr, mit den Gruppen zusammensitzen können. Wir mussten alle Veranstaltungen absagen.

Ihr Lieben, ich hoffe wir sehen uns nächstes Jahr unter besseren Umständen wieder.
Eure TSA NOVA im STV

# TENNIS

Liebe Sportsfreundinnen und Sportsfreunde,

die letzte Tennis-Sommersaison war Corona-bedingt schwierig. Der Spielbetrieb durfte erst Mitte Mai aufgenommen werden, vereinsinterne Veranstaltungen wie das Eröffnungsturnier oder der Familientag und auch bisher vom Tennisverband Mittelrhein immer angebotene Breitensport-Veranstaltungen und der Pokal-Wettbewerb fielen aus. Umkleiden und Duschen konnten nur mit Einschränkungen genutzt werden, und im Clubhaus herrschte der Abstand. Ganz am Ende der Kette fiel dann unser beliebter Weihnachts-Preisskat dem Virus zum Opfer. Wenn irgendwann in zwei, drei Jahren ein Kind zum ersten Mal von diesem Elend hört, wird es vielleicht fragen „Hattet ihr denn gar keinen Spaß?“.

*Abb.: Corona fegte am Anfang der Sommersaison die Plätze leer…*

Doch, kann man sagen, Tennis spielen hat auch letztes Jahr wieder Spaß gemacht. Nach der Freigabe der Plätze füllten sich, kein Wunder bei wieder knapp 400 aktiven Vereinsmitgliedern, unsere sieben Tennis-Courts schnell und auch der Trainingsbetrieb wurde aufgenommen. Besonderer Rede wert sind vor allem drei Höhepunkte des letztjährigen Spielbetriebs:

Erstens hatte das traditionelle Sommercamp für unsere Kids auch letztes Jahr wieder großen Zuspruch, in verkleinerten Gruppen und zeitlich gestreckt funktionierte alles bestens.

Zweitens begann für unsere 23 gemeldeten Teams Anfang Juni 2020 der Meden-Wettbewerb unseres Tennisverbands Mittelrhein (benannt übrigens, das wird ja manchmal gefragt, nach Carl August von der Meden, erster Präsident des Deutschen Tennis Bundes) mit einem veränderten Spielplan. Trotz einer Pause in den

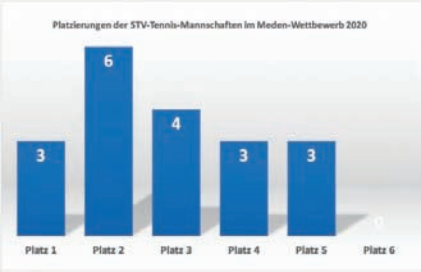

*Abb.: Übersicht Platzierungen der Meden-Mannschaften 2020*

Sommerferien konnten in der verkürzten Zeitspanne alle Begegnungen stattfinden, das letzte Spiel (in der zweiten Bezirksliga) gegen die Damen des Tennisclubs GG Bensberg II gewann Ende September unser Damen40-Team mit 8:1! Abstiege, das hatte der Verband von vorneherein entschieden, gab es letzte Saison keine. Aber wir freuen uns sehr über drei Aufstiege! Beide Mädchen15-Teams und die Juniorinnen18-1 haben den Sprung in die jeweils nächste Spielklasse geschafft. Herzlichen Glückwunsch!

Für die kommende Sommer-Saison haben sich statt der 23 Teams der letzten Saison nun sogar 27 Mannschaften angemeldet, allein vier (!) Damen40-Teams wollen im Meden-Wettbewerb antreten. Lust und Laune ist offenbar reichlich vorhanden, und es sieht auch so aus, als ob unsere Mitglieder alle Beschränkungen des letzten Sommers und auch der Hallensaison nun mit besonders großem Eifer vergessen machen wollen. „Glück auf" in einer hoffentlich weitgehend unbeschwerten Saison, das wünschen wir von Herzen!

Drittens fielen letztes Jahr zwar die meisten unserer üblichen Veranstaltungen aus, aber zum Abschluss der Sommersaison konnten wir den von unserem Mitglied Thorsten Goldstein gestifteten und mit wertvollen Sachpreisen ausgestatteten „Goldstein-Röseler-Cup 2020" doch noch austragen. Die Goldstein-Röseler GbR stiftete zwei Wellness-Events im Mediterana in Bergisch Gladbach (mit Übernachtung), zwei APPLE AirPods wurden von Mobilcom Hennef (Inh. Guido Lux) ausgelobt und Harry Schulz von der RSI Rhein-Sieg Immobilien GmbH steuerte zwei Gutscheine für ein Essen im Kaiserhof bei. Weitere Preise stifteten die Firmen Sanitär Meisterbetrieb Stephan Friese, Elektro Wiehlpütz, Schreinerei Jatsch & Drewelies, Espresso Colonia, Elektro Sundermann, Latino Lounge sowie die Kreissparkasse Siegburg. In diesem Mixed-Turnier gingen insgesamt 24 Teams an den Start, die in mehreren Ausscheidungsrunden ihre Spielstärke beweisen konnten. Schritt für Schritt kämpften sich die Paare nach vorne, und im Finale besiegten Selina Fuchs und Phillip Dahmann, beides gute Spieler in der Bezirksliga, schließlich die Vorjahres-Sieger Katrin Lietzau und Ralf Schnitzler deutlich mit 6:1 und 6:0. Die Trostrunde A gewann das Paar Greta Goldstein und Max Schnitzler, die Trostrunde B das Paar Laura und Leon Schneider.

*Abb.: Phillip Dahmann*

*Abb.: Im Halbfinale Mika Lamers und Emelie Marzoll*

*Abb.: Finale Die Paarung Selina Fuchs/Phillip Dahlmann (rechte Platzhälfte) gewannen gegen Vorjahres-Sieger Katrin Lietzau/Ralf Schnitzler 6:1 und 6:0*

*Abb.: Nicht gewonnen, aber Spaß gehabt*

Mitten im Winter, kanpp vor Weihnachten, kam für uns eine besonders erfreuliche Nachricht aus Düsseldorf an. „Bescherung für Siegburger Vereine“ überschrieb der städtische Newsletter „siegburgaktuell“ den Eingang des Bewilligungsbescheides über 90 Prozent der Kosten für die dringend notwendige Grundsanierung unserer sieben Tennisplätze! Mit dem Sonderprogramm "Moderne Sportstätte 2022" fördert das Land NRW die Sanierung und Erneuerung von Sportstätten. Wir sind sehr glücklich über diese Hilfe und hoffen nun, dass im Herbst mit den Arbeiten begonnen werden kann (wobei – dank des Förderprogrammes haben auch andere Vereine Aufträge an die relativ wenigen Spezial-Firmen zu vergeben – als neue Engpässe nun die Kapazitäten der Sportstätten-Sanierer auftauchen).
Last but not least möchte ich mich bei meinen Vorstandskollegen für die konstruktive und angenehme Zusammenarbeit bedanken.

www.siegburgertv.de

*Abb.: Thorsten Goldstein, zusammen mit Trainer Wolfgang Runnebaum, überreicht den Gewinnern des „Goldstein-Röseler-Cups 2020", Selina Fuchs und Phillip Dahmann, den Wanderpokal und zwei Apple AirPod-Kopfhörer als Sachpreise.*

*Abb.: Ein reiches Vereinsleben bietet mehr als Tennis. Wanderung der Herren65- Mannschaft im Naafbachtal, natürlich mit Einkehr in der Gaststätte „Auf dem Berge".*

*Abb.: Gewitter mit Starkregen über Siegburg setzte auch die Tennisanlage am Grafenkreuz unter Wasser. Dank einiger fleissiger Hände waren die Schäden doch relativ schnell beseitigt. Herzlichen Dank an alle Helfer!*

Allen unseren Mitgliedern wünsche ich eine ruhige und besinnliche Weihnachtszeit und einen guten Übergang ins neue Jahr, dass uns hoffentlich zeitnah wieder etwas mehr Freiheit beschert.

In diesem Sinne, bleibt alle gesund.

Herzliche Grüße
Thomas Steinbach, Tennisobmann

## REAKTIONS- UND KONDITIONSTRAINING

Übungsleiter Harald Neufeld
Freitag 18 bis 20 Uhr – Turnhalle (oben), Gymnasium Alleestraße Siegburg.

Seit einigen Jahren leitet Dipl.-Trainer Harald Neufeld für eine kleine Gruppe das „Reaktions- und Konditionstraining". Im Trainingsprogramm stehen u. a. Übungen mit dem kleinen (Tennis-) ball und dem großen (Fuß-) ball im Vordergrund. Idealerweise sollten auch Tennisspieler ein Ballgefühl mit dem Fußball entwickeln. Deshalb sind Fußballspiele fester Bestandteil in den Trainingseinheiten.

Interessierte sind gerne willkommen – Auskünfte bei Harald Neufeld, unter 02241/69240 oder eMail harald.neufeld@web.de

Siegburger Turnverein 1862/92 e.V.
www.siegburgertv.de

# TURNEN

Vorwort der Abteilungsleiterin Turnen – Sabine Schellenbach

DAS JAHR 2020 IN DER TURNABTEILUNG

Der Januar begann gut – mit Maria Daffe wurde unsere Turnabteilung mit dem Angebot „Easy Step Fatburner" bereichert. Maria startete auf den Steppbrettern mittwochs 18:30 in der Alleestrasse und bei Musik und flotter Schrittfolge üben die Teilnehmer*innen die Choreographie. Man kommt ins Schwitzen und ist sehr konzentriert, Training für den Körper und den Kopf, ich habe es ausprobiert!

Alle Kurse liefen wie gewohnt in den Hallen der Stadt Siegburg und des Rhein-Sieg-Kreises an. Und dann kam am Freitag dem 13. März nachmittags die schlimme Nachricht – Lockdown!

Covid 19 wurde von der Regierung zur Pandemie erklärt: Schulen, Geschäfte, Restaurants, Sportvereine etc. wurden sofort geschlossen und wir alle mussten uns mit der Situation zurechtfinden. Covid 19 verbreitete sich über alle Grenzen und Kontinente. Stillstand weltweit.

Ab Mai gab es Lockerungen und der STV Vorstand machte den Vorschlag, dass alle Abteilungen das Areal der Jahnstrasse nutzen können und sollen. Schnell wurden die Hygienekonzepte geschrieben und sofort begann das bunte Treiben!

Viele Gruppen der Turnabteilung, Cheerleader, Handballer, Volleyballer, Tänzer, Schwertkämpfer und viele mehr nutzten den Platz im Sommer um ihrem Sport nachgehen zu können! Die Turnabteilung hat das sehr genossen und die Abteilungen untereinander haben sich kennengelernt. Sonst verschwindet jeder in seiner Halle oder auf den Platz – das Miteinander hat mir gut gefallen. Carsten Schäfer, der die Gastronomie betreibt, konnte mit kühlem Kölsch im Biergarten unter den großen Bäumen auch den Flüssigkeitsverlust wiederherstellen!

Unsere Platzanlage in der Jahnstraße ist ja riesig und so habe ich mir mal die Freude gemacht, an einem trainingsfreien Tag, mit dem Aufsitzrasenmäher das Gute mit dem Nützlichen verbindend, einige Runden zu drehen. Ich hatte großen Spaß dabei. Ein besonderer Dank an die Platzherren – Fußball und Faustball!

Danke an den Abteilungsleiter Faustball. Jörn hat uns alle sehr gut in einer WhatsApp Gruppe geleitet, damit es glatt läuft für alle und bei Problemen schnell geholfen werden kann!

Für die Kinder und Jugendlichen, die beim Eltern/Kind Turnen in der Halle sind, gab es leider keine Möglichkeit draußen zu trainieren, für diese Sportarten werden Geräte gebraucht und das war nicht möglich. Wassergymnastik konnte auch nicht stattfinden.

Seit einigen Wochen gibt es die neue Homepage - www.siegburgertv.de - in der Rubrik Trainingszeiten kann man auf einen Blick die Übungsangebote sehen.
Fragen zu den Gruppen beantworte ich gerne, bevorzugt per mail.

Der Verein ist durch eine schwere Zeit gegangen und leider geht alles mit dem Lockdown light Ende Oktober weiter. Die Hallen der Stadt und des Rhein – Sieg – Kreises wurden geschlossen. Ob es im Dezember weitergehen kann – hoffen wir das Beste!

Allen Übungsleitern*innen möchte ich danken für ihre Arbeit für den Verein und den Mitgliedern, alle mussten flexibel reagieren, informieren, umstellen, absagen. Ein besonderer Dank gilt Dorothea in ihrem Amt als Schatzmeisterin der Abteilung und Gitta als Stellvertreterin, Teamarbeit war in schwierigen Zeiten sehr gut und verbindend.

Und allen Mitgliedern – Danke für die Treue!

In der Hoffnung, dass die Turnabteilung 2021 sich wieder treffen und trainieren kann, wünsche ich allen Zuversicht und Gesundheit!

Für Fragen bin ich unter der Telefonnummer 02241 1682949 erreichbar, bevorzugt bitte per E-Mail an: turnen@siegburgertv.de . Weitere Informationen gibt es unter www.siegburgertv.de /Turnen.

Herzliche Grüße

Sabine Schellenbach – Abteilungsleitung Turnen

**Rückenfit für Frauen** – Übungsleiterin Sabine Schellenbach
Montags 16:45 Uhr – 18:00 Uhr

Klassiker aus der Rückenschule, altbekannte Übungen des Turnvaters Jahn ,Kräftigungsübungen mit leichten Hanteln, Tiefen Muskulatur Stärkung durch Brasils, statische und dynamische Übungen im Stehen und auf der Matte – wir halten uns beweglich mit und ohne Kleingeräte. Natürlich mit Musik!

In diesem Jahr sind durch die besonderen Umstände neue Mitturnerinnen zu uns gestoßen um zu schnuppern und haben sich wohlgefühlt. Einsteigerinnen sind jederzeit möglich.

Als die Lockerungen in der Corona Krise im Mai kamen und die Hallen wieder geöffnet waren, wollte diese Gruppe auch bei unsicherem Wetter draußen bleiben! Die frische Luft und die großen Bäume auf der Platzanlage waren auch in dieser Gruppe sehr beliebt!

Nun hoffen wir, dass wir uns bald wieder treffen können – ab Ende Oktober darf kein Vereinssport ausgeführt werden. Im Moment nicht absehbar, wann die Regierung Lockerungen zulässt, die Covid 19 Zahlen steigen leider.

Ich möchte allen Teilnehmerinnen danken für die Treue und wünsche mir, dass alle die Krise gesund überstehen und wir uns bald wieder auf der Turnmatte wiedersehen!

Sabine Schellenbach

**Herzsport**-Übungsleiterin Stefanie Steffensmeier, betreuender Arzt Thomas Kleinschmidt. Montag 17:15 bis 18:45 und 18:45 bis 20:00 Uhr - Große Turnhalle der Rudolf-Dreikurs-Schule, Grüner Weg 1 in Brückberg.

Unsere beiden, durch RehaSupport (Landessportbund Nordrhein-Westfalen e. V.) zertifizierten Herzsportgruppen ermöglichen die Übungseinheiten mit maximal je 20 Herzsportlern. Im Jahresverlauf erhalten wir regelmäßige Nachfragen nach Neuaufnahme. Wir sind bemüht, in dem begrenzten Rahmen diesen Wünschen zeitnah nachzukommen.

Unsere Herzsportler genießen und schätzen das Privileg, auch in den Ferien die Halle nutzen zu dürfen. Allerdings hat unser Herzsport in diesem Jahr, genauso wie alle anderen Sportarten im Siegburger Turnverein 1862/92 e. V. (und im ganzen Lande) dem Corona-Geschehen Tribut zollen müssen. Es erübrigt sich, die allen bekannten Einzelheiten und bundesweit zwingenden Restriktionen hier aufzuführen. Wir alle müssen durch persönliches Tun dazu beitragen, die fürchterliche Pandemie beherrschbar zu machen. Wir dürfen die Hoffnung auf eine gute Zukunft nicht aufgeben!

Blicken wir zurück auf die wenigen Wochen in 2020, in denen wir sorgenfrei unseren geliebten Herzsport ausüben durften. Zu allererst gilt ein großes „Danke" unseren erfahrenen und langjährigen betreuenden Kräften. Stefanie Steffensmeier und Hiltrud Kalf (steht gerne zur Vertretung bereit), sind speziell für den Sport in der Rehabilitation (Sport in Herzgruppen) ausgebildete Übungsleiterinnen B. Zusammen mit der ärztlichen Aufsicht durch Thomas Kleinschmidt bilden sie ein engagiertes Team welches von allen Herzsportlern quasi ins Herz geschlossen ist – Danke.

Die durchaus variablen Übungseinheiten setzen sich zusammen aus Aufwärm-, Ausdauer-, Kraft-, Stabilisations- und Gleichgewichtsübungen. Für ca. 10 Minuten folgt das Ausdauertraining, wobei jeder nach seinem Ermessen und der eigenen Motivation mitmacht. Den Abschluss einer jeden Sportstunde bildet die Ball- oder auch Stockspiel-Runde – hier ist jeder mit riesigem Spaß mit.

Kommunikation und teils reger Austausch zwischen Herzsportlern, Arzt und der Übungsleiterin finden locker auch innerhalb der Übungseinheit statt. Zu den Geburtstagen wird gratuliert und zum guten Miteinander gehörten bisher u. a. ein Ausflug und eine Weihnachtsfeier. In 2020 musste natürlich auf alles verzichtet werden.

Gerne und absolut zuverlässig haben Doris Geenen-Kraemer und Jürgen Makurat als Organisatoren alles für die Gemeinschaft ausgearbeitet – Danke, danke!

Unseren Herzsportlerinnen und Herzsportlern, denen es gesundheitlich zurzeit nicht so gut geht, wünschen wir eine gute Zeit und die Kraft für eine baldige Genesung.
Natürlich wünschen wir uns Allen für 2021 Gesundheit, Zufriedenheit und weiterhin sehr viel Freude und Energie am Herzsport – in der Hoffnung, dass wir uns bald wieder in der Halle sehen.

Für die Herzsportgruppe – Helmut Wasser

**Faszientraining** - Übungsleiterin Sabine Schellenbach
Montag 20:00 bis 21:30 Uhr – kleine Turnhalle der Rudolf-Dreikurs-Schule, Grüner Weg 1 in Brückberg

Und wir rollen weiter montags abends!

Der Start in die Woche ist mit Bewegung schon seit langer Zeit klar – bis März in der Halle und ab Mai ging es auf den Naturrasen auf der Platzanlage und das hat allen so gut gefallen, dass wir nächstes Jahr – dann hoffentlich ohne Corona Auflagen – unser Training nach draußen verlegen werden. Großer Vorteil: da die Platzanlage vereinseigenes Gelände ist, können wir auch in den Sommerferien die Zeit nutzen. In Schulferien sind die Hallen für Vereine geschlossen.

Frische Luft und Schatten in der heißen Zeit durch die großen Bäume, wunderbare Sonnenuntergänge und Fledermäuse haben wir auch gezählt.
Wir konnten bis Ende September nach einem schnellen Warm-up auf unsere Black Rolls und dank Flutlicht, konnten wir auch bei dem Abendtermin bleiben.

Faszientraining hat sich in der Sportwelt durchgesetzt. Die Faszien sind das verbindende Gewebe aller Muskeln, Sehnen, Knochen und Organe. Wir lernen wie wir die Faszien weich und flexibel halten um damit unsere Beweglichkeit und Gesundheit zu steigern. Neueinsteiger immer willkommen!

Sabine Schellenbach

**Wassergymnastik**- Übungsleiterin Dorothea Dücker
Mittwoch 18:00 bis 19:35 Uhr - Freizeitbad Oktopus in Siegburg

Corona hat auch die Wassergymnastik ruhen lassen. Normalerweise kommen 2 Gruppen mittwochs in das Nichtschwimmerbecken des Siegburger Oktopus Bades. Mit Nudeln und anderen Kleingeräten, die für Auftrieb sorgen, wird gelenkschonend trainiert.

Das Hallenbad blieb geschlossen bis Ende September. Wir haben die angeforderten Hygienekonzepte geschrieben und auch die Zustimmung für unsere Gruppen erhalten vom AöR, aber dann wurde von der Regierung beschlossen, dass Hallenbäder bis auf weiteres geschlossen werden.

Wir hoffen auf die Rückkehr ins Wasser 2021!
Sabine Schellenbach

**Älter werden, aber fit bleiben** (für Frauen in fortgeschrittenem Alter)-
Übungsleiterin Helgrid Heinrich
Mittwoch 20.00 - 22.00 Uhr - Gymnastikhalle Gymnasium Alleestraße

Seit vielen Jahren sind wir schon zusammen und versuchen uns auch im Alter fit zu halten. In diesem Jahr war alles anders. Nach der Weihnachtspause begannen wir

wieder mit unseren Übungen zur Stärkung der allgemeinen Fitness. Dann im März schlug das Corona Virus zu und alle Hallen wurden geschlossen. Wer genug Eigeninitiative hatte, konnte zu Hause allein gymnastische Übungen machen. Aber….

Ende Mai, als man sich wieder viel im Freien aufhalten konnte, beschlossen wir uns Mittwochabends in Heide zu treffen, bei einem Waldspaziergang unsere Lungen zu durchlüften und wieder etwas Kondition aufzubauen. Anschließend machten wir bei Heidrun im Garten auf der Wiese mit entsprechendem Abstand zueinander Gymnastik.

Unsere jährliche Städtefahrt – diesmal nach Bremen geplant -, musste wegen Corona leider ausfallen. Da die Woche vom 15. bis 19. September in den Familien aber gebongt war, beschlossen wir, an diesen Tagen Ausflüge zu machen. So entstand der Plan „Lerne deine Heimat kennen“.

Das Wetter spielte auch mit und so hatten wir eine abwechslungsreiche Woche.
Als erstes Ziel stand der Botanische Garten in Bonn auf dem Plan. Wir freuten uns über die noch blühenden Blumen und bewunderten die riesigen alten Bäume. Im Gewächshaus beeindruckte uns besonders die Vielzahl der Kakteen und der tropischen Pflanzen, sowie die riesigen Seerosenblätter. Nach einer Stärkung auf der Terrasse des Cafés brachte uns die Bahn zurück nach Siegburg. Am nächsten Tag wanderten wir durch die Wahner Heide. Leider blühte sie nur noch vereinzelt. Im Heidekönig stärkten wir uns mit Flammkuchen.

In der Zeitung hatten wir gelesen, dass auf dem Petersberg im Wachhäuschen eine neue Ausstellung eröffnet wurde. So stand das nächste Ziel fest. Sehr anschaulich werden die Ereignisse, die auf dem Petersberg besiegelt wurden, in einer modernen EDV gestützten Darstellung – teilweise durch Videoschau - gezeigt. Wir waren begeistert. Nach einem Rundgang durch den Park fanden wir einen schönen Platz auf der Terrasse mit Blick ins Rheintal. Wir hatten uns jetzt ein gutes Essen verdient.

Den Abschluss der ereignisreichen Woche bildete ein Besuch im Arp-Museum im Bahnhof Rolandseck. Mit der Straßenbahn fuhren wir bis Bad Honnef, wanderten über die Insel Grafenwerth bis zum Fähranleger und fuhren mit der Fähre über den Rhein. Nach dem Besuch des Museums ließen wir die Eindrücke bei Tee bzw. Kaffee auf dem Balkon des alten Bahnhofs noch einmal auf uns wirken.

Wie es jetzt im kommenden Winter in der Halle mit den neuen Bestimmungen und Einschränkungen weitergeht, werden wir sehen. Ich wünsche allen Leserinnen und Lesern ein gesundes, Corona freies neues Jahr.

Helgrid Heinrich

**Gymnastikgruppe Frauen ab 60 Jahre** – Übungsleiterin Helga Stallmann
Donnerstag 17 bis 18 Uhr – Turnhalle (oben) Gymnasium Alleestrasse Siegburg

Die Donnerstag Gymnastik Gruppe konnte sich nach dem Lockdown dank dem STV Platz auch weiterhin treffen! Unsere Gymnastik konnten wir auch während der Sommermonategut unter den Eichen ausüben. Dort machte uns auch die größte Hitze nichts aus. Bis es nach den Herbstferien zu kalt und zu nass für unsere Gymnastik wurde, trafen wir uns weiterhin auf dem Sportplatz.

Helga Stallmann Übungsleiterin Gymnastik

# VOLLEYBALL

**Was für ein Jahr 2020**

Wir sind nun schon wieder im (sportlichen) Lockdown und wann und wie es weitergeht, kann zur Zeit noch niemand sagen. Was sich keiner am Anfang des Jahres 2020 vorstellen konnte, ist mittlerweile schon zum zweiten Mal Realität geworden. Wieder sind die Hallen zu und die Saison unterbrochen. Doch für die Volleyballer des STV ist dieses herausfordernde Jahr positiver verlaufen, als es auf den ersten Blick den Anschein hatte.

Doch der Reihe nach: Im Frühjahr mussten unsere Damen, Herren und Mixed-Mannschaft ihre Saisons abbrechen. Nicht nur das, ausgerechnet in einem der letzten Saisonspiele zogen sich zwei Spielerinnen der Damenmannschaft innerhalb von nur 15 Minuten so schwere Sportverletzungen zu, dass beide ins Krankenhaus gefahren werden mussten. Sie haben sich mittlerweile von ihren schweren Verletzungen erholt und wir wünschen Ihnen auf diesem Wege alles Gute.

Ebenfalls im Frühjahr wurde Volker Koch als neuer Abteilungsleiter sowie Paulien Laeremans als Stellvertreterin gewählt. Der bisherige Abteilungsleiter Thorsten Nienaber ist vom Amt aus beruflichen Gründen zurückgetreten. Wir bedanken uns bei Dir, Thorsten, für deine geleistete Arbeit und deinen Einsatz für die Volleyball-Abteilung. Kompiliert wird die Abteilungsleitung durch Henrik Blau als unseren Finanzchef und Webmaster der neuen Vereinshomepage.

Bei den Mannschaften gab es nach der abgebrochenen Saison einige wichtige Weichenstellungen zu treffen. Die Herren- und Mixed-Mannschaften hatten beide die Optionen aufzusteigen und die Damen, personell geschwächt durch Verletzungen und Abgänge, wurden leider vom Ligabetrieb abgemeldet. Nach internen Beratungen entschied sich die Mixed, in die Verbandsliga aufzusteigen. Die Herren entschieden sich gegen diese Möglichkeit und für das Weiterspielen in der Bezirksliga. Dass wir nun doch wieder mit drei Teams in die Saison 20/21 starten konnten, ist unserem Damentrainer Simon Braun und unserem Jugendtrainier David Stegmeier zu verdanken. Beide haben aus beiden Kadern eine zweite Mixed Mannschaft gebildet, die als Nachwuchsteam in ihre erste Saison startet. Wir wünschen allen Mannschaften viel Erfolg!

Zu den positiven Entwicklungen in diesem Jahr gehört zweifellos, dass wir eine weitere Hallenzeit für unser Jugendtraining erhalten haben. Jetzt können wir mit Stolz sagen, dass von Montag bis Freitag jeden Tag in Siegburg Volleyball gespielt wird. Überhaupt hat sich die Trainingsbeteiligung nach der Wiederöffnung der Hallen bei allen Teams und besonders bei unserer Jugend mit ihrer Trainerin Franka Karheiding sehr positiv entwickelt.

Und noch was Gutes hatte die Corona-bedingte Hallenschließung für uns. So haben wir uns im Sommer stärker in den anderen STV-Abteilungen vernetzt und unser Training nach draußen auf unser Vereinsgelände an der Jahnstrasse verlegt. Hier möchten wir uns bei dem Abteilungsleiter der Faustballer bedanken, der dies sehr gut organisiert hat. Durch Zufall konnte Volker Koch die schon lang verschollenen zwei Beachvolleyball-Anlagen in einer der Garagen wiederfinden, sodass wir mit mehreren Feldern mehrmals die Woche draußen trainieren konnten.

Auch bei unserem Saisonabschluß / Sommerfest wurde nicht nur gegrillt und gefeiert, sondern noch bis in die Dunkelheit auf unserem Gelände in der Jahnstrasse Volleyball gespielt.

Obwohl die Auswirkungen von Corona eine Herausforderung waren und noch sind, konnten wir unsere Mitglieder um x% Prozent auf xx steigern. Wir haben und werden weitere Dinge auf den Weg bringen. So werden wir in neue Ausrüstung investieren, wir haben einen Vereinsshop zusammen mit der Firma Stanno angelegt https://clubs.stanno.com/de/siegburger-turnverein/vereinskollektion und unsere Sozialmedia Aktivtäten haben wir bei Paulien Laeremans und Ariane Heinen gebündelt. Außerdem planen wir, für alle Teams neue Trikots zu beschaffen und unseren Vereinsshop kontinuierlich auszubauen.

Für das außergewöhnliche Engagement und den tollen Einsatz unserer Trainer*innen sowie der Abteilungsleitung möchten wir uns ganz herzlich bedanken.

# PARKSERVICE

am ICE-Bahnhof
„Siegburg“

**KURZ- u. LANGZEITPARKER**

## Harald Neufeld

53721 Siegburg · Konrad-Adenauer-Allee 1 (neben ARAL)
Tel./Fax: (0 22 41) 6 92 40 E-Mail: harald.neufeld@web.de

# GESCHÄFTSBERICHT 1966

Vom Original-Protokoll übernommen – Helmut Wasser – Geschäftsstelle

Gerne übernehmen wir aus „den guten, alten Zeiten“, wie man so schön sagt, Lesenswertes unserer Vereinsgeschichte und bilden es (Wort für Wort) auf den letzten Seiten unserer Vereinsnachrichten für Sie ab - schauen Sie rein und staunen Sie.

**Geschäftsbereicht**

Mit dem Ausklang der Karnevalstage am 7. Februar 1967 endete für das gesellschaftliche Leben der Stadt Siegburg eine liebgewordene Tradition: die Aera des grossen Festsaales des Hotels „Zum Stern“ wurde beendet. Dieses Ereignis berührte nicht zuletzt auch das gesellschaftliche und kulturelle Leben im Siegburger Turnverein einschneidend: seit dem eben genannten Tage ist der Verein, wie übrigens alle anderen Siegburger Vereine und Gesellschaften auch, ohne ein festliches Haus für seine grosse Familie. Neujahr 1950, also vor 17 Jahren, hatten wir STVer den ersten Neujahrsball in diesem Saal, der am Tage zuvor mit dem Sylvesterball des Siegburger Ruder-Vereins 1910 seiner Bestimmung übergeben worden war. Noch viermal sollte der Siegburger Turnverein seinen Neujahrsball im Sternsaal abhalten, ehe am 31. Dezember 1954 zum ersten mal der Sylvesterball als das attraktivere Fest im Saale des „Stern“ durchgeführt werden konnte. An der gleichen Stelle, an der wir am Karnevalssonntag, dem 5. Februar 1967, unseren Karnevalsball veranstalteten, wird man in absehbarer Zeit so banale, aber trotzdem wichtige Dinge wie OMO, WEISSER RIESE oder PERSIL 65 erstehen können. Kuriosität des 20. Jahrhunderts, das uns das Wirtschaftswunder brachte und mit diesem vieles Gute, aber auch nicht weniges Ungute. Nun, wir müssen den Tatsachen klar Rechnung tragen und zunächst feststellen, dass es nicht nur die Sorge der Siegburger Wirtschaft und der Stadtväter, sondern auch unsere und die Sorge der übrigen Siegburger Vereine sein sollte, bald einen würdigen Ersatz für den wohl endgültig verloren gegangenen Festsaal des Hotels „Zum Stern“ zu finden bzw. zu schaffen. Es ist für das gesellschaftliche Leben einer Stadt und ihrer Vereine geradezu lebensnotwenig, über ein Festhaus zu verfügen, in dem nicht nur Theater und Schauspiel und allenfalls noch Parteiversammlungen ein Anwesenheitsrecht haben. Nun, wir glauben doch die Hoffnung hegen zu dürfen, dass recht bald ein neuer, nicht weniger schöner und grosser Festsaal den Siegburgern und uns STVern zur Verfügung stehen wird. Zunächst aber müssen wir den Realitäten Rechnung tragen die da bedeuten, dass dem Verein eine nicht unerhebliche

Einnahmequelle aus den Überschüssen dieser beiden grössten Feste des Vereins bis auf weiteres versiegt ist.

Am 9. Januar 1967 versammelte sich der Vorstand des Vereins zu seiner letzten Vorstandssitzung im Restaurant des Hotels „Zum Stern". Wegen der bevorstehenden Umbauarbeiten, so teilte man uns mit, sei es nicht möglich, weiterhin einen für die Vorstandssitzungen geeigneten Raum bereitzuhalten. Am 13. Februar ds. Js. versammelte sich der Vereinsvorstand deshalb zum ersten mal und für die Zukunft weiter im Boots- und Vereinshaus an der Wahnbachtalstrasse. Hier ist der Vorstand in seinen eigenen vier Wänden und wird nicht minder gute Arbeit für den Verein leisten können. Und wir sind gewiss: Sylvesterball und Karnevalsball werden im gewohnten Rahmen wiederkommen!

Die umfangreiche Verwaltungsarbeit, die die Leitung eines grossen und modernen Turn- und Sportvereins, wie es unser alter STV zweifellos ist mit seinen annähernd 1200 Mitgliedern, erfordert, wurde in 12 meist vier- und mehr Stunden zählenden Vorstandssitzungen und in engem Zusammenwirken der Akteure bewältigt. Es sind vor allem der 1. Vorsitzende, der Geschäfts- und der Kassenführer nebst dem Oberturn- und Sportwart und dem Schriftführer, die viel Zeit und Arbeit für den Verein und sein Gedeihen aufbringen müssen und dies auch alle bereits seit vielen Jahren tun. Der Betrieb und das Arbeitsprogramm des Vereins und seiner 8 Abteilungen mit Unterabteilungen für Männer und Frauen, Jungen und Mädchen sowie zahlreiche Kleinkinder vom 4. Lebensjahre ab werden immer umfangreicher und diffiziler. Auch das Übungsleiterproblem, an das vonseiten des Landes her immer höhere und strengere Maßstäbe angelegt werden, erfordert einen immensen Verwaltungsaufwand. Aber ohne die Übungsleitertätigkeit wäre die Durchführung und Aufrechterhaltung des mannigfaltigen Sportbetriebes des Vereins wahrscheinlich überhaupt nicht mehr möglich. Ich möchte deshalb in diesem Bericht auch Dank und Anerkennung für unsere unermüdlich tätigen Übungsleiterinnen und Übungsleiter im Namen des Vorstands aussprechen.

Erfolgreich war das Bemühen um weitere Übungsstunden in der modernen Turnhalle der Schule Innere Stadt in Siegburg. Mit Schreiben vom 31.12.1966 teilte uns die Stadt Siegburg mit, dass der STV zu den bereits von ihm benutzen 4 Turnhallen auch noch diese Halle an 2 Abenden in der Woche zur Verfügung gestellt erhalte. Hierin liegt ohne Zweifel eine Anerkennung der Arbeit des Siegburger Turnvereins im Dienste der Volksgesundheit, die uns mit Befriedigung erfüllen muss.

Platzanlage und Jugendheim darauf beschäftigen den Vorstand nicht erst seit dem abgelaufenen Geschäftsjahr. Es ist an der Zeit, dass hier bald etwas Durchgreifendes geschieht. Aber dazu sind vollkommene Pläne und Gelder erforderlich, die allein vom Verein nicht aufgebracht werden können. Nachdem die Finanzierung des Vereins- und Bootshauses, bis auf die laufenden Leistungen auf die einzige Hypothek des Hauses, abgeschlossen werden konnte, will der Vorstand seine Aktivität verstärkt dem Um- und Ausbau des Jugendheimes zuwenden.

Die Zahl der Sportunfälle in unserem Verein hielt sich im Jahre 1966 mit 12 sämtlich glimpflich verlaufenden Schadensfällen in Grenzen. Finanzielle Nachteile entstanden den Betroffenen dank der Sportversicherung, der alle Vereinsmitglieder über den Verein angeschlossen sind, nicht.

Auf unserer Platzanlage fanden neben den vereinseigenen auch zahlreiche Sportveranstaltungen befreundeter Vereine und Institutionen statt. Für diese Veranstaltungen dürfen dem Verein selbstverständlich keine Kosten entstehen, so dass stets ein Obulus für die Herrichtung der Platzanlage und den Platzwart erhoben werden musste.

Die Mitgliederbewegung war auch 1966 rege. Aber das stetige Ansteigen der Mitgliederstärke, das seit Jahren zu beobachten ist, hielt weiter an und beweist, dass der moderne, sogenannte „gemischte Verein" wir unser STV der krisenfesteste ist. Aus dem folgenden Kassenbericht unseres Kassenführers werden Sie die gesunde Finanzpolitik und Finanzlage unseres Vereins entnehmen können, ein Positivum, das heute, im Zeitalter der Professionals und bezahlten Amateure, garnicht hoch genug bewertet werden kann. Dem Siegburger Turnverein, gegründet vor beinahe 105 Jahren im Jahre 1862, gehört, das hat auch das Jahr 1966 bewiesen, weiterhin die Zukunft. Dazu bedarf es aber immer der idealistisch gesonnenen Männer und Frauen die bereit sind, die Last der Verantwortung im Vorstand des Vereins zu tragen. Ihnen dafür heute zu danken dürfte nicht nur meine Verpflichtung sein, der ich mich heute an dieser Stelle gerne entledige.

Siegburg, den 31. März 1967

Heinz Fischer
Geschäftsführer des STV.

# Wir machen die schönen Bäder!

Exclusive Bäder

# Friese

Meisterbetrieb Sanitär & Heizung

Stephan Friese · Meisterbetrieb Sanitär & Heizung
Jägerstraße 95 · 53721 Siegburg
info@friese-bad.de

Telefon 02241 1469031 · www.friese-bad.de

Telefon
02241
61451
Zahnzusatzversicherung vom Testsieger!
Einfach online abschließen
(Ohne Gesundheitsfragen + ohne Wartezeit)
versicherungsmakler-siegburg.com
Goldstein
Röseler
Versicherungsmakler | Zeithstraße 30-38 | 53721 Siegburg